



***CUENTA PÚBLICA DE LA GESTIÓN MUNICIPAL AÑO  
2015***

*I MUNICIPALIDAD DE ANGOL*



## **INTRODUCCION**

*Es altamente satisfactorio poder hacer entrega del presente documento, el cual consta de la Gestión Municipal desarrollada durante el año 2015 y de igual manera poder exponerlo al Honorable Concejo Municipal y toda la comunidad Angolina, cumpliendo con lo dispuesto en el artículo 67 de la Ley Orgánica Constitucional de Municipalidades.*

*La Gestión Institucional de esta Corporación Edilicia desarrollada durante el año 2015, es presentada a través de un análisis el cual incluye el Balance de la Ejecución Presupuestaria Acumulada del Municipio y de los Servicios Traspasados; los Convenios celebrados por el Municipio; Observaciones Relevantes efectuadas por la Contraloría General de la República y Juicios efectuados durante el año 2015; además de la gestión presupuestaria de la Dirección de Obras y Dirección de Tránsito.*

*Complementario a lo anteriormente detallado se incorpora una síntesis de las principales inversiones en infraestructura y equipamiento concretados durante el año a informar, como a su vez se dejan plasmados los retos y priorizaciones que esta administración asume desde distintas áreas del quehacer municipal; Desarrollo Social, Desarrollo Productivo y Rural e Infraestructura Comunal. Con el principal y claro objetivo de hacer de nuestra Comuna, un siempre mejor lugar para vivir, colmado de prosperidad y oportunidades para todos y cada uno de los habitantes de nuestro Angol de Los Confines.*

## ***INDICE***

|                                                                 |     |
|-----------------------------------------------------------------|-----|
| GESTIÓN INSTITUCIONAL                                           | 1   |
| BALANCE EJECUCIÓN PRESUPUESTARIA SECTOR EDUCACIÓN               | 5   |
| BALANCE EJECUCIÓN PRESUPUESTARIA SECTOR SALUD                   | 9   |
| RESUMEN OBSERVACIONES MÁS RELEVANTES EFECTUADAS POR CONTRALORÍA | 10  |
| GESTIÓN JURIDICA                                                | 11  |
| JUZGADO DE POLICIA LOCAL                                        | 16  |
| DIRECCIÓN DE OBRAS MUNICIPALES                                  | 17  |
| DIRECCIÓN DE TRÁNSITO Y TRANSPORTE PÚBLICO                      | 43  |
| INVERSIÓN COMUNAL                                               | 53  |
| DIRECCIÓN DE EDUCACIÓN MUNICIPAL                                | 57  |
| DEPARTAMENTO DE SALUD MUNICIPAL                                 | 64  |
| DIRECCIÓN DE DESARROLLO COMUNITARIO (DIDECO)                    | 88  |
| UNIDAD MEDIO AMBIENTE                                           | 136 |
| DESARROLLO PRODUCTIVO Y RURAL                                   | 153 |
| ÁREA MUNICIPAL DE CULTURA                                       | 160 |
| PROYECTOS EN EJECUCIÓN 2015                                     | 163 |
| PROYECTOS POSTULADOS A DISEÑO 2015                              | 169 |
| PROYECTOS DE INFRAESTRUCTURA Y EQUIPAMIENTO                     | 172 |
| PROYECTOS FONDO NACIONAL DE DESARROLLO REGIONAL (FNDR)          | 175 |
| PROYECTOS FONDEVE APROBADOS AÑO 2015                            | 177 |
| SUBVENCIONES                                                    | 181 |

## **GESTION INSTITUCIONAL**

### **BALANCE DE EJECUCION PRESUPUESTARIA**

#### **(AREA FINANCIERA CONTABLE)**

#### **INGRESOS**

El año 2015 se inició con un presupuesto aprobado de M\$ 6.364.575, el cual fue incrementado a M\$ 11.379.498 con los acuerdos del Concejo Municipal producto de los mayores recursos que se fueron incorporando principalmente por:

2015

|                                            |               |                   |
|--------------------------------------------|---------------|-------------------|
| Patentes Municipales                       | 03.01.001     | 271.291           |
| Derechos de Aseo                           | 03.01.002     | 73.325            |
| Otros Derechos                             | 03.01.003     | 489.605           |
| Derechos de Explotación (Concesiones)      | 03.01.004.001 | 59.839            |
| Permisos de Circulación                    | 03.02.001     | 860.409           |
| Licencias de Conducir                      |               | 132.275           |
| Participación en Impuesto Territorial      | 03.03.000     | 368.543           |
| Compensación Predios Agrícolas             | 05.03.002.999 | 291.776           |
| Convenio Educación Pre- básica             | 05.03.004.001 | 1.060.576         |
| Bonificación Adicional Ley N° 20.387       | 05.03.007.004 | 19.634            |
| Homologación Incentivos                    |               | 95.912            |
| Rentas de la Propiedad                     | 06.99         | 19.000            |
| Recuperación y Reembolso Licencias Médicas | 08.01.001     | 42.891            |
| Multas y Sanciones Pecuniarias             |               | 130.259           |
| Fondo Común Municipal                      |               | 5.360.715         |
| Devoluciones y Reintegros                  |               | 26.534            |
| Venta de Activos                           | 11.02         | 1.805             |
| Ingresos por Percibir                      | 12.10         | 12.844            |
| Programa Mejoramiento Urbano PMU           |               | 361.132           |
| Programa Mejoramiento de Barrios PMB       |               | 922.129           |
| Mejoramiento de Gestión                    | 13.03.002.999 | 0                 |
| Saldo Inicial de Caja                      | 15            | 719.767           |
| Otros                                      |               | 59.237            |
| <b>T O T A L</b>                           |               | <b>11.379.498</b> |



En definitiva, los Ingresos Percibidos por el municipio durante el año 2015, se dividen en Fuentes propias, Fondo Común Municipal y recursos proveniente de la Subsecretaría de desarrollo Regional y Administrativo (SUBDERE)

| <b>RECURSOS</b>       | <b>2014</b>       | <b>%</b>   | <b>2015</b>       | <b>%</b>   |
|-----------------------|-------------------|------------|-------------------|------------|
| PROGR. PMU Y PMB      | 576.427           | 5.74       | 1.283.219         | 11.31      |
| PROPIOS               | 3.519.342         | 35.02      | 3.979.329         | 35.08      |
| FONDO COMUN MUNICIPAL | 4.679.774         | 46.57      | 5.360.608         | 47.26      |
| SALDO INICIAL DE CAJA | 1.272.918         | 12.67      | 719.767           | 6.35       |
| <b>TOTAL INGRESOS</b> | <b>10.048.461</b> | <b>100</b> | <b>11.342.923</b> | <b>100</b> |

De lo anterior se deduce que nuestro municipio financió sus Gastos e Inversiones con un aporte de M\$ 6.364.575, por parte de la SUBDERE correspondiendo a un **55.93%** al Fondo Común Municipal y a un **11.31%** a los programas PMU Y PMB, lo cual nos hace absolutamente dependientes del nivel central para el financiamiento de la Gestión de nuestro municipio

## **GASTOS**

El nivel de Gastos comprometidos durante el año 2015 ascendió a M\$ 10.311.230, los cuales se destinaron a los siguientes conceptos:

| <b>GASTOS</b>                    | <b>2011</b>      | <b>2012</b>      | <b>2013</b>      | <b>2014</b>      | <b>2015</b>       |
|----------------------------------|------------------|------------------|------------------|------------------|-------------------|
| Gastos en Personal               | 1.763.660        | 1.973.842        | 2.350.942        | 2.787.082        | 3.183.162         |
| Gastos de Operación              | 1.850.438        | 2.056.170        | 2.138.883        | 2.709.431        | 2.649.194         |
| Transferencia Sector Privado     | 924.631          | 242.464          | 1.115.729        | 1.309.855        | 1.533.889         |
| Transferencia Sector Educación   | 329.223          | 299.498          | 518.264          | 458.845          | 264.893           |
| Transferencia Sector Salud       | 38.902           | 392.999          | 390.000          | 441.471          | 516.219           |
| Transferencia FCM                | 339.145          | 381.350          | 442.888          | 481.081          | 529.446           |
| Inversión Real                   | 810.759          | 920.330          | 600.236          | 1.041.565        | 1.290.132         |
| Transf. Para Gastos de Capital   | -                | 3.740            | 38.685           | 40.970           | 62.434            |
| Prestaciones de Seguridad Social | -                | -                | 27.583           | 54.270           | 32.404            |
| Adquisición Activos              | -                | 101.885          | 89.282           | 123.096          | 34.748            |
| Otros Gastos Corrientes          | -                | 54.657           | 16.927           | 6.420            | 3.563             |
| Deuda Año Ant.                   | 308.723          | 122.205          | 304.000          | 190.979          | 211.146           |
| <b>T O T A L</b>                 | <b>6.365.481</b> | <b>6.549.138</b> | <b>8.033.419</b> | <b>9.645.065</b> | <b>10.311.230</b> |

## MODIFICACIONES AL PATRIMONIO INICIAL

Se define como Patrimonio Municipal al conjunto de Bienes y Recursos Financieros que le pertenecen en propiedad. Son todos aquellos bienes propiamente tales, corporales e incorporeales, por una parte y los ingresos municipales, por otra reflejados en los recursos financieros que perciban o que recauden:

| N O M B R E                          | 2014             | 2015             |
|--------------------------------------|------------------|------------------|
| Edificaciones                        | 5.010.576        | 5.205.988        |
| Maquinaria y equipos para Producción | 32.908           | 36.232           |
| Máquinas y Equipos de Oficina        | 158.562          | 168.901          |
| Vehículos                            | 614.527          | 638.493          |
| Muebles y Enseres                    | 83.977           | 103.754          |
| Equipos Computacionales              | 91.118           | 108.949          |
| Equipos de Comunicación              | 201              | 237              |
| Terrenos                             | 420.546          | 436.948          |
| Obras de Arte                        | 42.050           | 43.690           |
| Obras en Construcción                | 11.137           | 11.572           |
| Sistemas de Información              | 26.099           | 26.099           |
| <b>TOTAL BIENES MUNICIPALES</b>      | <b>6.491.701</b> | <b>6.780.863</b> |
| <b>DEPRECIACION</b>                  | <b>1.432.620</b> | <b>1.488.492</b> |
| <b>VALOR NETO DE LOS BIENES</b>      | <b>5.059.081</b> | <b>5.292.371</b> |

## ***BALANCE EJECUCION PRESUPUESTARIA SECTOR EDUCACION AÑO 2015***

### **BALANCE DE INGRESOS PRESUPUESTARIOS SECTOR EDUCACION**

**AÑO 2015**

| <b>CUENTA</b>         | <b>DENOMINACION</b>              | <b>INGRESO PERCIBIDO</b> |
|-----------------------|----------------------------------|--------------------------|
| 115-05-00-000-000-000 | TRANSFERENCIAS CORRIENTES        | 11.410.054.085           |
| 115-08-00-000-000-000 | OTROS INGRESOS CORRIENTES        | 607.728.226              |
| 115-08-13-000-000-000 | TRANFERENCIAS PARA GASTOS DE CAP | 104.665.614              |
| <b>T O T A L E S</b>  |                                  | <b>\$12.122.447.925</b>  |

### **BALANCE DE GASTOS PRESUPUESTARIOS SECTOR EDUCACION**

**AÑO 2015**

| <b>CUENTA</b>         | <b>DENOMINACION</b>                   | <b>DEVENGADO</b>        |
|-----------------------|---------------------------------------|-------------------------|
| 215-21-00-000-000-000 | GASTOS EN PERSONAL                    | 9.055.171.159           |
| 215-22-00-000-000-000 | BIENES Y SERVICIOS DE CONSUMO         | 1.074.453.464           |
| 215-23-01-000-000-000 | PRESTACIONES PREVISIONALES            | 528.123.331             |
| 215-29-00-000-000-000 | ADQUISICION DE ACTIVOS NO FINANCIEROS | 183.768.132             |
| 215-31-00-000-000-000 | INICIATIVAS DE INVERSION              | 24.330.529              |
| <b>T O T A L E S</b>  |                                       | <b>\$10.865.846.615</b> |

**DESGLOCE DE INGRESOS:**

**PROGRAMA FONDO DE APOYO A LA GESTION DE LA EDUCACION PUBLICA MUNICIPAL (FAEPM), 2014 -2015.**

| <b><u>Iniciativas</u></b>                                                                            | <b><u>Montos</u></b>  |
|------------------------------------------------------------------------------------------------------|-----------------------|
| Pago de indemnizaciones docentes y/o asistentes de la educación                                      | \$ 306,209,664        |
| Pago de cotizaciones previsionales                                                                   | \$ 145,252,421        |
| Obras de Infraestructuras en establecimientos educacionales y dependencias del sostenedor municipal. | \$ 171,686,045        |
| <b><u>Total</u></b>                                                                                  | <b>\$ 623.148.130</b> |

**PROGRAMA FONDO DE APOYO (FAEP), 2015.**

| <b><u>Iniciativas</u></b>                                              | <b><u>Montos</u></b>  |
|------------------------------------------------------------------------|-----------------------|
| Administración y normalización de la dotación docente y asistentes     | 283,305,537           |
| Mantenimiento y Mejoramiento de la Infraestructura                     | 252,670,184           |
| Mejoramiento, actualización y renovación de equipamiento y mobiliario. | 35,000,000            |
| Inversión de recursos pedagógicos y de apoyo a los estudiantes         | 120,000,000           |
| Mejoramiento de las habilidades de gestión para la educación municipal | 76,000,000            |
| PARTICIPACION DE LA COMUNIDAD EDUCATIVA                                | 25,000,000            |
| <b><u>TOTAL</u></b>                                                    | <b>\$ 791,975,721</b> |

**PROGRAMA PINTURAS ESTABLECIMIENTOS EDUCACIONALES**

| <b><u>Iniciativas</u></b>                                     | <b><u>Montos</u></b> |
|---------------------------------------------------------------|----------------------|
| Pintura Exterior Liceo Armando Bravo Bravo                    | \$ 14.093.738        |
| Pintura Exterior C.E.I.A. Antonio Acevedo Hernandez           | \$ 7.839.720         |
| Pintura Exterior Liceo Bicentenario Enrique Ballacey Cottreau | \$ 16.992.886        |
| Pintura Exterior Colegio Diego Doble Urrutia                  | \$ 10.015.040        |
| <b><u>TOTAL</u></b>                                           | <b>\$ 48.941.384</b> |

**PROGRAMA SUBVENCION ESCOLAR PREFERENCIAL (SEP):** En el transcurso del año 2015 se recibieron ingresos por concepto de SEP, Subvención Escolar Preferencial por la suma de \$ 1.749.712.494 que beneficiaron a un total de 18 establecimientos educacionales municipales de la comuna, los recursos fueron invertidos en el desarrollo de los diferentes planes de mejoramiento educativo formulados por cada establecimiento educacional. La rendición de este programa se desarrolla mediante aplicativo dispuesto en la plataforma de la Superintendencia de Educación a desarrollará durante el presente año 2016.

| <b><u>Planes de mejoramiento Educativo</u></b> | <b><u>Monto</u></b>     |
|------------------------------------------------|-------------------------|
| 18                                             | <b>\$ 1.749.712.494</b> |

**PROGRAMA PROYECTOS DE INTEGRACION EDUCATIVA :** En el transcurso del año 2015 se recibieron ingresos por concepto de PIE Proyectos de Integración Educativa por la suma de \$ 1.134.152.792, que beneficiaron a un total de 12 establecimientos educacionales municipales de la comuna, los recursos fueron invertidos por los establecimientos educacionales en el desarrollo de los Proyectos.

La rendición de este programa se desarrollará mediante aplicativo dispuesto en la plataforma de la Superintendencia de Educación en el presenta año 2016.

| <b><u>Proyectos de integración Educativa</u></b> | <b><u>Monto</u></b>     |
|--------------------------------------------------|-------------------------|
| 12                                               | <b>\$ 1.134.152.792</b> |

**PROGRAMA DE PRO-RETENCION DE ALUMNOS :** En el transcurso del año 2015 se recibieron ingresos por concepto de subvención Pro-Retención de alumnos, por la suma de \$172.514.387 que benefició a un total de 16 establecimientos educacionales municipales de la comuna. Los recursos de este programa fueron transferidos a los establecimientos educacionales para el desarrollo de las acciones programadas en cada establecimiento educacional.

| <b><u>Establecimientos Beneficiarios con Subvención Pro-Retención</u></b> | <b><u>Montos</u></b> |
|---------------------------------------------------------------------------|----------------------|
| 16                                                                        | <b>\$172.514.387</b> |

**PROGRAMA RESIDENCIA FAMILIAR:** En el transcurso del año 2015 se recibieron ingresos por concepto de aporte para el programa de Residencia Familiar que beneficia a alumnos del Liceo Comercial Armando Bravo Bravo por la suma de \$ 9.957.901.-

| <b><u>Establecimientos beneficiarios</u></b> | <b><u>Monto</u></b> |
|----------------------------------------------|---------------------|
| 1                                            | <b>\$ 9.957.901</b> |

**PROGRAMA SUBVENCION DE MANTENIMIENTO:** En el transcurso del año 2015, se recibieron ingresos por Subvención de Mantenimiento por la suma de \$ 98.134.018, que benefició a 20 establecimientos educacionales municipales.

Los recursos de este programa fueron transferidos a los establecimientos educacionales para el desarrollo de las acciones de mantenimiento, reparaciones y equipamiento programadas en cada establecimiento educacional.

| <b><u>Establecimientos beneficiarios</u></b> | <b><u>Monto</u></b>  |
|----------------------------------------------|----------------------|
| 20                                           | <b>\$ 98.134.018</b> |

## **BALANCE EJECUCION PRESUPUESTARIA SECTOR SALUD**

**AÑO 2015**

### **BALANCE INGRESOS SECTOR SALUD 2015**

| CUENTAS       |                                                           | PRESUPUESTO          | DEVENGADO            | SALDO              |
|---------------|-----------------------------------------------------------|----------------------|----------------------|--------------------|
| CODIGO        | DENOMINACION                                              | VIGENTE              | ACUMULADO            | PRESUPUESTO        |
| <b>115-00</b> | <b>DEUDORES PRESUPUESTARIOS</b>                           | <b>6.398.980.540</b> | <b>6.201.053.688</b> | <b>197.926.852</b> |
| 115-03        | CXC TRIBUTOS SOBRE EL USO DE BIENES Y REALIZACION DE ACT. | -                    | -                    | -                  |
| 115-05        | C X C TRANSFERENCIAS CORRIENTES                           | 5.762.647.540        | 5.593.453.505        | 169.194.035        |
| 115-06        | RENTAS DE LA PROPIEDAD                                    | -                    | -                    | -                  |
| 115-07        | C X C INGRESOS DE OPERACION                               | 50.210.000           | 40.595.554           | 9.614.446          |
| 115-08        | C X C OTROS INGRESOS CORRIENTES                           | 167.776.000          | 148.657.629          | 19.118.371         |
| 115-10        | VENTA DE ACTIVOS NO FINANCIEROS                           | -                    | -                    | -                  |
| 115-11        | VENTA DE ACTIVOS FINANCIEROS                              | -                    | -                    | -                  |
| 115-12        | RECUPERACION DE PRESTAMOS                                 | -                    | -                    | -                  |
| 115-13        | TRANSFERENCIAS PARA GASTOS DE CAPITAL                     | -                    | -                    | -                  |
| 115-14        | ENDEUDAMIENTO                                             | -                    | -                    | -                  |
| 115-15        | SALDO INICIAL DE CAJA                                     | 418.347.000          | 418.347.000          | -                  |

### **BALANCE EGRESOS SALUD 2015**

| CUENTAS       |                                          | PRESUPUESTO          | DEVENGADO            | SALDO              |
|---------------|------------------------------------------|----------------------|----------------------|--------------------|
| CODIGO        | DENOMINACION                             | VIGENTE              | ACUMULADO            | PRESUPUESTO        |
| <b>215-00</b> | <b>ACREEDORES PRESUPUESTARIOS</b>        | <b>6.398.980.540</b> | <b>5.795.140.281</b> | <b>603.840.259</b> |
| 215-21        | C X P GASTOS PERSONAL                    | 4.637.363.528        | 4.538.813.596        | 98.549.932         |
| 215-22        | C x P BIENES Y SERV. DE CONSUMO          | 1.506.600.012        | 1.055.311.160        | 451.288.852        |
| 215-23        | PRESTACIONES DE SEGURIDAD SOCIAL         | -                    | -                    | -                  |
| 215-24        | CXP TRANFERENCIAS CORRIENTES             | 34.630.000           | 33.912.699           | 717.301            |
| 215-25        | CXP REINTEGROS AL FISCO                  | -                    | -                    | -                  |
| 215-26        | CXP OTROS GASTOS CORRIENTES              | 43.100.000           | 27.729.055           | 15.370.945         |
| 215-29        | CXP ADQUISICIONES DE ACT. NO FINANCIEROS | 127.104.000          | 89.191.183           | 37.912.817         |
| 215-31        | CXP INICIATIVAS DE INVERSION             | -                    | -                    | -                  |
| 215-34        | SERVICIO DE LA DEUDA                     | 50.183.000           | 50.182.588           | 412                |
| 215-35        | SALDO FINAL CAJA                         | -                    | -                    | -                  |



**RESUMEN OBSERVACIONES MAS RELEVANTES, EFECTUADAS POR LA  
CONTRALORÍA GENERAL DE LA REPUBLICA**

*-INFORME PARA EL AÑO 2015 (Fuente Unidad Control Interno)*

**Auditorías al Ejercicio Presupuestario**

| Título de la auditoria                                                                                                              | Entidad que efectuó la auditoría    | Materia                                                                                                             | Fecha de inicio de la auditoria | Fecha de término de la auditoria | Período auditado (dd/mm/aaaa - dd/mm/aaaa) | Fecha de publicación del informe (dd/mm/aaaa) | Respuesta del Servicio | Enlace al informe final de auditoria |
|-------------------------------------------------------------------------------------------------------------------------------------|-------------------------------------|---------------------------------------------------------------------------------------------------------------------|---------------------------------|----------------------------------|--------------------------------------------|-----------------------------------------------|------------------------|--------------------------------------|
| <a href="#">Informe Final de Investigación Especial N°775 de 2015, sobre presuntas irregularidades en la Municipalidad de Angol</a> | Contraloría General de la República | Informe Final de Investigación Especial N°775 de 2015, sobre presuntas irregularidades en la Municipalidad de Angol | 01.07.2015                      | 17.09.2015                       | 2013/2015                                  | no publicada                                  | <u>No aplica</u>       | <a href="#">Enlace</a>               |

**ACCIONES REALIZADAS PARA EL CUMPLIMIENTO DEL PLAN DE  
DESARROLLO COMUNAL**

*A CONTINUACIÓN SE DESGLOZAN LAS GESTIONES MÁS RELEVANTES POR DEPARTAMENTOS:*

## ***GESTION JURIDICA***

*Corresponde a la unidad encargada de la Asesoría Jurídica prestar apoyo en las materias legales al Alcalde y al Concejo. Además, informará en derecho todos los asuntos legales que las distintas unidades municipales le planteen, las orientará periódicamente respecto de las disposiciones legales y reglamentarias y mantendrá al día los títulos de los bienes municipales.*

### **I.- INVESTIGACIONES Y SUMARIOS ADMINISTRATIVOS**

*Conforme al artículo 28 de la Ley Orgánica Constitucional de Municipalidades, corresponde a la Unidad de Asesoría Jurídica efectuar las Investigaciones y Sumarios Administrativos, sin perjuicio que éstos también puedan ser realizados por funcionarios de cualquier unidad municipal, bajo la supervigilancia que al respecto le corresponda a la Asesoría Jurídica.*

- Investigación Sumaria al Departamento de Desarrollo Comunitario, Decreto Exento N° 487 de fecha 16 de marzo de 2015
- Investigación Sumaria al Personal del Centro de Salud Familiar Alemania, Decreto Exento N° 494 de 20 de marzo de 2015
- Investigación Sumaria a Doña María Olga Echeñique Gutierrez, Selector Demanda de Some del CESFAM Alemania, Decreto N° 3469 de 03 de Julio de 2015.
- Investigación Sumaria a los Inspectores Municipales Sres. David Duran Galindo y Ricardo Ojeda Klenner, Decreto N° 3670 de 20 de Julio de 2015.
- Investigación Sumaria al Departamento de Educación Municipal, Decreto Exento N° 1308 de 29 de julio de 2015.
- Investigación Sumaria al Funcionario Abraham Isaac Canales Vidal, Decreto N° 3888 de 06 de Agosto de 2015.

- Sumario Administrativo al funcionario Jorge Quintana, Decreto N° 3996 de fecha 17 de agosto de 2015.
- Investigación Sumaria al funcionario Luis Cares Hernández, Decreto Exento N° 81 de fecha 15 de Enero de 2015.

## **II.- JUICIOS**

*Asimismo, la Asesoría Jurídica podrá iniciar y asumir la defensa a requerimiento del Alcalde en todos aquellos juicios en que la Municipalidad sea parte o tenga interés. Dentro de esta categoría se incluye la total tramitación de la causa, presentación de escritos, alegatos en Corte de Apelaciones de Temuco, presentación en audiencias, entre otras.*

*Actualmente se tramitan:*

### **CAUSAS CIVILES**

- C – 170- 2015 “Lagos con I. Municipalidad de Angol”
- C – 171- 2015 “Altamirano con I. Municipalidad de Angol”
- C – 621- 2015 “Loaiza con I. Municipalidad de Angol”
- C – 632- 2015 “Torres con I. Municipalidad de Angol”
- C – 664- 2015 “Arrepol con I. Municipalidad de Angol”
- C – 665- 2015 “Carrasco con I. Municipalidad de Angol”
- C – 858- 2015 “Valencia con I. Municipalidad de Angol”

### ***CAUSAS PENALES***

- Causa Rit 55-2015, Juzgado de Garantía de Angol, Robo en lugar no habitado.
- Causa Rit 464-2015, Juzgado de Garantía de Angol, Robo en lugar no habitado.
- Causa Rit 1030-2015, Juzgado de Garantía de Angol, Robo en lugar no habitado.
- Causa Rit 2109-2015, Juzgado de Garantía de Angol, Robo en lugar no habitado.
- Causa Rit 2139-2015, Juzgado de Garantía de Angol, Robo en lugar no habitado.
- Causa Rit 2061-2015, Juzgado de Garantía de Angol, Robo en lugar no habitado
- Causa Rit 2272-2015, Juzgado de Garantía de Angol, Robo en lugar no habitado.
- Causa Rit 2273-2015, Juzgado de Garantía de Angol, Querella por el delito de receptación.

### **CAUSAS COBRANZA LABORAL**

- Causa Rit C-5-2015 “Osses con I. Municipalidad de Angol”
- Causa Rit C-17-2015 “Poblete con I. Municipalidad de Angol”
- Caura Rit C-22-2015 “Hauck con I. Municipalidad de Angol”

## **CAUSA CORTE DE APELACIONES**

- Causa Recurso de protección Rol 4534-2015

## **CAUSA CORTE SUPREMA**

- Civil Rol 1884-2015 “Sociedad de eventos artísticos Gallegos Ltda con I. Municipalidad de Angol.
- Civil Rol 8315-2015 “Venegas Muñoz Cristina del Carmen con I. Municipalidad de Angol.
- Civil Rol 10167-2015 “Riquelme Contreras Joel con I. Municipalidad de Angol”

### ***III.- OTROS***

*Del mismo modo corresponde al Departamento Jurídico la visación de:*

- 1. Contratos de Ejecución y Bases de Licitaciones Públicas emanados del Departamento de SECPLA, Salud y Educación Municipal.*
- 2. Contratos a Honorarios redactados por el Departamento de Personal Municipal.*
- 3. Contratos a Honorarios del Departamento de Salud*
- 4. Convenios y comodatos relacionados con el municipio.*

**IV.- COMODATOS OTORGADO POR LA MUNICIPALIDAD DE ANGOL AÑO 2015**

| <b>DECRETO</b> | <b>FECHA</b> | <b>COMODATARIA</b>                                                                      |
|----------------|--------------|-----------------------------------------------------------------------------------------|
| 397            | 03/03/2015   | Junta de Vecinos N° 16-E EL ANHELO                                                      |
| 398            | 03/03/2015   | Junta Nacional de Jardines Infantiles                                                   |
| 534            | 25/03/2015   | Junta de Vecinos N° 9-B Villa Arboleda                                                  |
| 789            | 30/04/2015   | Junta de Vecinos N° 27 El Parque                                                        |
| 799            | 05/05/2015   | Club de Cueca Gustavo Vásquez Díaz y<br>Agrupación Huerto Orgánico Tierra Viva de Angol |
| 913            | 25/05/2015   | Junta de Vecinos N° 3-A Villa Galvarino                                                 |
| 922            | 26/05/2015   | Junta de Vecinos N° 10-A Juan Pablo Segundo                                             |
| 945            | 28/05/2015   | Junta de Vecinos N° 17-C Villa Florencia                                                |
| 1177           | 03/07/2015   | Comité de Adelanto Villa Millaray                                                       |
| 1561           | 07/09/2015   | Junta de Vecinos N° 15 Población Hernán<br>Trizano                                      |
| 1799           | 19/10/2015   | Centro de Padres y Apoderados Escuela G-27<br>Colonia Manuel Rodríguez                  |
| 1808           | 21/10/2015   | Comité de Adelanto Cultural, Deportivo y social                                         |

Villa Margaret

2170            11/12/2015            Agrupación de Club de Adulto Mayor de  
Huequén

### **COMODATOS QUE NOS OTORGARON**

| DECRETO | FECHA      | COMODATARIA                         |
|---------|------------|-------------------------------------|
| 837     | 12/05/2015 | Petronila Huilipan Ancamilla (Ruca) |

### ***JUZGADO DE POLICIA LOCAL***

#### ***CUADRO ESTADÍSTICO LABORES DESARROLLADAS AÑO 2015.***

|                                            |                |
|--------------------------------------------|----------------|
| ➤ Causas Ingresadas                        | 3.099.-        |
| ➤ Multas Ingresadas en Tesorería Municipal | \$81.999.158.- |
| ➤ Exhortos                                 | 91.-           |
| ➤ Oficios Despachados                      | 2.611.-        |
| ➤ Órdenes de Arresto dictadas              | 714.-          |
| ➤ Contraordenes de Arresto                 | 82.-           |
| ➤ Audiencias Otorgadas Sr. Juez            | 2.503.-        |
| ➤ Permisos Provisorios Otorgados           | 71.-           |
| ➤ Citaciones Despachadas                   | 20.594.-       |
| ➤ Certificados Emitidos                    | 7.805.-        |
| ➤ Cartas Certificadas                      | 290.700.-      |

## ***DIRECCIÓN DE OBRAS MUNICIPALES 2015***

*La Dirección de Obras Municipales es la Unidad encargada de velar por el cumplimiento de las Disposiciones técnicas establecidas en la Ley General de Urbanismo y Construcciones D.F.L. N° 458 (U y V) de 1975, la Ordenanza General de Urbanismo y Construcciones D.S. N° 47 de 1992, del Ministerio de la Vivienda y Urbanismo, el Plan Regulador de Angol Decreto Supremo Minvu 161 de fecha 02 de Noviembre de 1987 y otras Normas Técnicas emitidas por la Secretaría Ministerial de la Vivienda entre otras.*

*A- Las funciones de este Departamento están contenidas en el artículo 9° de la ley general de Vivienda y Urbanismo siendo estas las siguientes:*

*1. Estudiar los antecedentes, dar los permisos de ejecución de obras, conocer de los reclamos durante las faenas y dar recepción final de ellas, todo de acuerdo a las disposiciones sobre construcción contempladas en esta ley, la Ordenanza General, los Planes Reguladores, sus Ordenanzas Locales y las Normas y Reglamentos respectivos aprobados por el Ministerio de la Vivienda y Urbanismo.*

*2. Estudiar el Plan Regulador Urbano, Comunal y mantenerlo actualizado, propiciando las modificaciones que sean necesarias y preparar los Planos Seccionales de detalle para su aplicación.*

*3. Revisar todos los planos de subdivisión, loteo y urbanización cautelando su estricta concordancia con las disposiciones del Plan Regulador y su Ordenanza Local, y autorizar los “conjuntos armónicos”.*

*4. Dirigir las construcciones Municipales que ejecute directamente el Municipio y supervigilar estas construcciones cuando se contraten con terceros.*

*B- La gestión del Departamento de Obras durante el año 2014 fue desarrollada con los siguientes profesionales:*



| <b>Nombre del Profesional</b>    | <b>Tipo de Contrato</b> | <b>Profesión</b>                    |
|----------------------------------|-------------------------|-------------------------------------|
| <i>Alejandro Medina Saavedra</i> | <i>Planta</i>           | <i>Ingeniero Constructor</i>        |
| <i>Gastón Martínez Castillo</i>  | <i>Planta</i>           | <i>Ingeniero Constructor</i>        |
| <i>Rosa Pacheco Bustos</i>       | <i>Planta</i>           | <i>Constructor Civil</i>            |
| <i>Jose Kroll Espinoza</i>       | <i>Planta</i>           | <i>Chofer</i>                       |
| <i>María Ester Morales H.</i>    | <i>Planta</i>           | <i>Técnico Universitario en</i>     |
| <i>María Luisa Erices S.</i>     | <i>Planta</i>           | <i>Supervisión de Obras Civiles</i> |
| <i>Victor Hunter Cea</i>         | <i>Contrata</i>         | <i>Arquitecto</i>                   |
| <i>Uberlinda Villalobos S.</i>   | <i>Contrata</i>         | <i>Administrativo</i>               |
| <i>María Teresa Cayuqueo</i>     | <i>Honorarios</i>       | <i>Técnico en Construcción</i>      |
| <i>Felipe Ortega Soto</i>        | <i>Honorarios</i>       | <i>Administrativo</i>               |
| <i>Meaby Bustos Gutiérrez</i>    | <i>Honorarios</i>       | <i>Administrativo</i>               |
| <i>Damary Salinas Salinas</i>    | <i>Honorarios</i>       | <i>Administrativo</i>               |
| <i>Ariel Silva Domínguez</i>     | <i>Honorarios</i>       | <i>Arquitecto</i>                   |

## **PERMISOS Y CERTIFICADOS OTORGADOS EL AÑO 2015**

| <i>Ítem</i>                                                                                                   | <i>Cantidad</i> |
|---------------------------------------------------------------------------------------------------------------|-----------------|
| <i>Permisos Viviendas de Reconstrucción.</i>                                                                  | <b>6</b>        |
| <i>Permisos Viviendas Obras Nuevas.</i>                                                                       | <b>415</b>      |
| <i>Permisos Ampliación Obras Menores.</i>                                                                     | <b>280</b>      |
| <i>Permisos Regularizaciones Viviendas.</i>                                                                   | <b>250</b>      |
| <i>Permisos Subdivisiones y Loteos.</i>                                                                       | <b>50</b>       |
| <i>Certificados Varios (Número, No Expropiación, Ruralidad, Vivienda Social, Antigüedad, Inhabitabilidad)</i> | <b>2.764</b>    |
| <i>Certificados de Informaciones Previas</i>                                                                  | <b>741</b>      |
| <i>Informes Técnicos Locales Comerciales.</i>                                                                 | <b>219</b>      |

*-Los ingresos por concepto de Permisos y Certificados de Obras de construcción equivalen a la siguiente suma: \$249.717.106*

*C- Desarrollo de proyectos generados por el Departamento de Secpla dirigidas por este departamento en cumplimiento de la ley.*

### ***D- PROYECTOS DE OBRAS CIVILES, INVERSIONES EN EQUIPAMIENTO E INFRAESTRUCTURA URBANA Y RURAL***

*E- A continuación se expone una descripción de los proyectos de inversión ejecutados y en actual ejecución que han sido financiados con recursos durante el año 2015. Este informe considera inversiones en equipamiento e infraestructura urbana y rural, proyectos ejecutados con recursos sectoriales, del Fondo Nacional de Desarrollo Regional (FNDR) y de la Subsecretaría de Desarrollo Regional (SUBDERE) a través de sus distintas líneas de acción.*

## PROYECTOS EJECUTADOS EL AÑO 2015

**OBRA : “MURO DE CONTENCIÓN VILLA GALVARINO Y REPARACION MULTICANCHA DE LA COMUNA DE ANGOL“**

|                                      |                                         |
|--------------------------------------|-----------------------------------------|
| <i>Fecha de inicio de las obras</i>  | <i>16 de Enero del 2015</i>             |
| <i>Fecha de término de las obras</i> | <i>15 de Abril del 2015</i>             |
| <i>Financiamiento</i>                | <b><i>\$49.982.028 IVA incluido</i></b> |
| <i>Encargado de la obra</i>          | <i>WALTER GARRIDO RIOS</i>              |
| <i>Inspector de la Obra</i>          | <i>ADRIAN A. MEDINA SAAVEDRA</i>        |

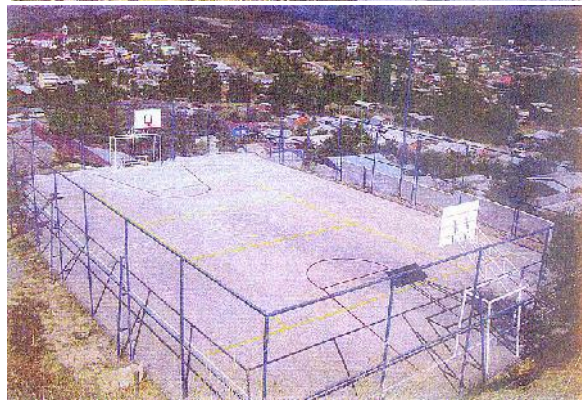
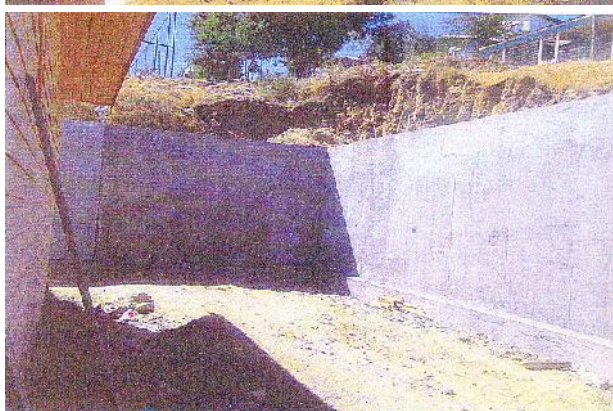
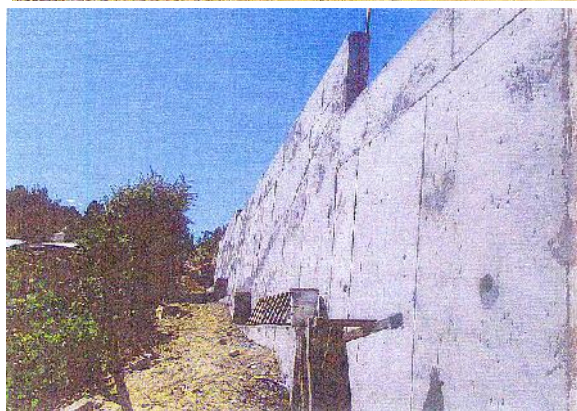
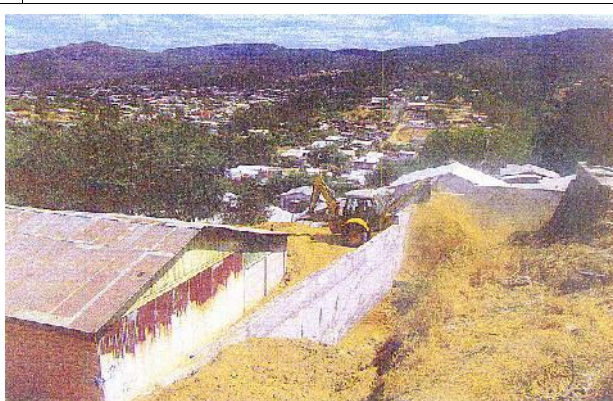



## OBRA:“CONSTRUCCION SEDECONJUNTOFOLKLORICO KOFKECHE “

|                               |                                  |
|-------------------------------|----------------------------------|
| Fecha de inicio de las obras  | 18 de Diciembre del 2014         |
| Fecha de término de las obras | 17 de Marzo del 2015             |
| Financiamiento                | <b>\$38.266.402</b> IVA incluido |
| Encargado de la obra          | WALTER GARRIDO RIOS              |
| Inspector de la Obra          | ADRIAN A. MEDINA SAAVEDRA        |

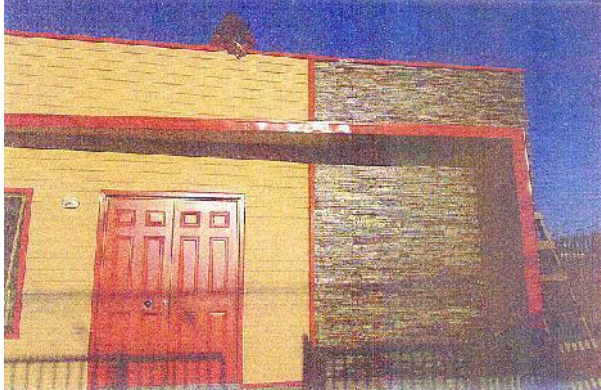
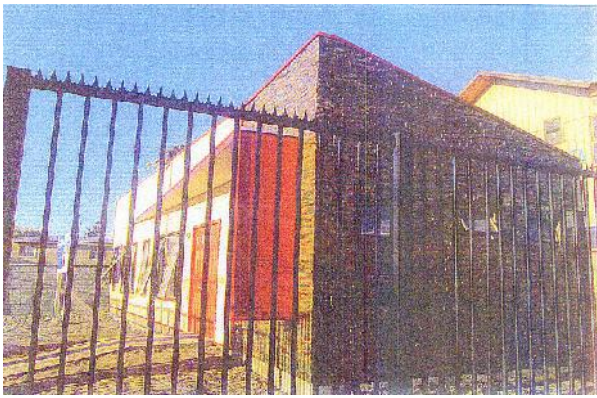

**OBRA: “CONSTRUCCION OBRAS MENORES PARA LA  
NORMALIZACION DEL VERTEDERO MUNICIPAL DE ANGOL”**

|                               |                                   |
|-------------------------------|-----------------------------------|
| Fecha de inicio de las obras  | 04 de Febrero del 2015            |
| Fecha de término de las obras | 08 de Mayo del 2015               |
| Financiamiento                | <b>\$148.939.400</b> IVA incluido |
| Encargado de la obra          | CONSTANZA BAEZA ZUBELDIA          |
| Inspector de la Obra          | ADRIAN A. MEDINA SAAVEDRA         |





## OBRA: "REPOSICION PLAZA LAS AZALEAS, COMUNA DE ANGOL"

|                               |                           |
|-------------------------------|---------------------------|
| Fecha de inicio de las obras  | 07 de Febrero del 2015    |
| Fecha de término de las obras | 07 de Abril del 2015      |
| Financiamiento                | \$49.295.775 IVA incluido |
| Encargado de la obra          | MARCELO PAZ NOVOA         |
| Inspector de la Obra          | ADRIAN A. MEDINA SAAVEDRA |



**OBRA : “CONSTRUCCION CENTRO COMUNITARIO Y MEJORAMIENTO CANCHA BARRIO SAN SEBASTIAN, ANGOL”**

|                               |                            |
|-------------------------------|----------------------------|
| Fecha de inicio de las obras  | 10 de Febrero del 2015     |
| Fecha de término de las obras | 10 de Mayo del 2015        |
| Financiamiento                | \$184.765.439 IVA incluido |
| Encargado de la obra          | PATRICIO BECERRA ARRIAGADA |
| Inspector de la Obra          | ADRIAN A. MEDINA SAAVEDRA  |



**OBRA : “REPARACION CUARTEL BOMBEROS 3era COMPAÑÍA PABLO FUENTES, COMUNA DE ANGOL”**

|                               |                           |
|-------------------------------|---------------------------|
| Fecha de inicio de las obras  | 28 de Enero del 2015      |
| Fecha de término de las obras | 15 de Febrero del 2015    |
| Financiamiento                | \$18.280.256 IVA incluido |
| Encargado de la obra          | WALTER GARRIDO RIOS       |
| Inspector de la Obra          | ADRIAN A. MEDINA SAAVEDRA |





## OBRA : "CONSTRUCCION DE PLAZOLETA CALLE BUNSTER"

|                               |                             |
|-------------------------------|-----------------------------|
| Fecha de inicio de las obras  | 13 de Agosto del 2015       |
| Fecha de término de las obras | 16 de Septiembre del 2015   |
| Financiamiento                | \$18.721.873.- IVA incluido |
| Encargado de la obra          | JAIME FERREIRA FERREIRA     |
| Inspector de la Obra          | ADRIAN A. MEDINA SAAVEDRA   |



# OBRA:“ADQUISICION E INSTALACION DE LUMINARIAS BARRIO ALEMANIA, ANGOL”

|                               |                                     |
|-------------------------------|-------------------------------------|
| Fecha de inicio de las obras  | 01 de Julio del 2015                |
| Fecha de término de las obras | 29 de Agosto del 2015               |
| Financiamiento:               | \$34.597.084 IVA incluido           |
| Contratista                   | SERGIO HERRERA BURGOS E HIJOS LTDA. |
| Inspector de la Obra          | ADRIAN A. MEDINA SAAVEDRA           |

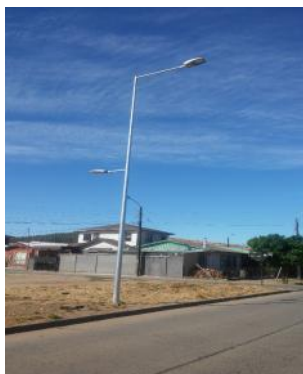



**OBRA : “MEJORAMIENTO EJE BUNSTER BARRIO SAN SEBASTIAN, ANGOL”**

|                               |                           |
|-------------------------------|---------------------------|
| Fecha de inicio de las obras  | 19 de Octubre del 2015    |
| Fecha de término de las obras | 19 de Noviembre del 2015  |
| Financiamiento:               | \$37.312.499 IVA incluido |
| Contratista                   | JAIME FERREIRA FERREIRA   |
| Inspector de la Obra          | ADRIAN A. MEDINA SAAVEDRA |





## PROYECTOS: SR. GASTON MARTINEZ CASTILLO

### OBRA: "CONSTRUCCIÓN CIERRE PERIMETRAL Y ACCESO

#### DEPENDENCIAS PDI, ANGOL "



### OBRA : "CONSTRUCCIÓN VEREDAS VARIOS SECTORES DE ANGOL, II ETAPA "

|                                         |                           |
|-----------------------------------------|---------------------------|
| Fecha de inicio de las obras            | 07 de Febrero del 2015    |
| Fecha de término de las obras           | 07 de Mayo del 2015       |
| Financiamiento: PMU-emergencia año 2015 | \$45.717.718 IVA incluido |
| Encargado de la obra                    | Jaime Ferreira Ferreira   |
| Inspector de la Obra                    | Gastón Martínez Castillo  |





**OBRA :**

**“MEJORAMIENTO GRADERIAS Y SSHH GIMNASIO MUNICIPAL, COMUNA DE ANGOL “.**

|                                             |                              |
|---------------------------------------------|------------------------------|
| Fecha de inicio de las obras                | 12 de Febrero del 2015       |
| Fecha de término de las obras               | 12 de Abril del 2015         |
| Financiamiento : Fril año 2015              | \$53.903.966                 |
| Contratista                                 | Marcelo Paz Novoa            |
| Inspector de la Obra, Ingeniero Constructor | Sr. Gastón Martínez Castillo |





**OBRA : "AMPLIACIÓN DE BAÑOS Y MEJORAMIENTO PREBASICA ESCUELA DIEGO DUBLE URRUTIA"**



**DUBLE URRUTIA ".Fecha de inicio de las obras 21 de Enero del 2015**

Financiamiento : PMU-FIE año 2015

\$47.661.717

Contratista

Walter Garrido Rios

Inspector de la Obra, Ingeniero Sr. Gastón Martínez Castillo  
Constructor







## OBRA: "MEJORAMIENTO INTEGRAL ESCUELA JUAN FERREIRE CAIRE".

|                                             |                              |
|---------------------------------------------|------------------------------|
| Fecha de inicio de las obras                | 07 de Abril del 2015         |
| Fecha de término de las obras               | 05 de Junio del 2015         |
| Financiamiento : Fril año 2015              | \$34.762.368                 |
| Contratista                                 | Jaime Ferreira Ferreira      |
| Inspector de la Obra, Ingeniero Constructor | Sr. Gastón Martínez Castillo |



**OBRA : “CONSTRUCCIÓN PLANTA DE TRATAMIENTO VILLA EL PARQUE, COMUNA DE ANGOL “.**

|                                             |                              |
|---------------------------------------------|------------------------------|
| Fecha de inicio de las obras                | 27 de Junio del 2015         |
| Fecha de término de las obras               | 20 de Diciembre del 2015     |
| Financiamiento : Fril año 2015              | \$54.395.058                 |
| Contratista                                 | Sergio Contreras Vera        |
| Inspector de la Obra, Ingeniero Constructor | Sr. Gastón Martínez Castillo |



**OBRA : “APROBACIÓN Y USO DE ESPACIOS PUBLICOS DEL BARRIO LOS LAGOS ANGOL: INTERVENCIÓN EN PLAZA DE LAS PIEDRAS, COMUNA DE ANGOL “.**

|                                                                                                                 |                      |
|-----------------------------------------------------------------------------------------------------------------|----------------------|
| Fecha de inicio de las obras                                                                                    | 19 de Mayo del 2015  |
| Fecha de término de las obras                                                                                   | 02 de Junio del 2015 |
| Financiamiento: Programa mejoramiento de barrio del Ministerio de la Vivienda y Urbanismo. Barrio San Sebastian | \$3.000.000          |



|                                             |                              |
|---------------------------------------------|------------------------------|
| Contratista                                 | JAIME FERREIRA FERREIRA      |
| Inspector de la Obra, Ingeniero Constructor | Sr. Gastón Martínez Castillo |



**OBRA : “CONSTRUCCIÓN DE PLAZA BORDE CERRO SAN SEBASTIAN ANGOL “.**

|                                                                          |                              |
|--------------------------------------------------------------------------|------------------------------|
| Fecha de inicio de las obras                                             | 18 de Agosto del 2015        |
| Fecha de término de las obras                                            | 16 de Octubre del 2015       |
| Financiamiento: Tránsito programa quiero my barrio, barrio San Sebastián | \$36.365.754                 |
| Contratista                                                              | Marcelo Paz Novoa            |
| Inspector de la Obra, Ingeniero Constructor                              | Sr. Gastón Martínez Castillo |





## PROYECTOS: SRA. MARIA LUISA ERICES

### OBRA : “CONSTRUCCION DE VEREDAS VARIOS SECTORES, DE LACOMUNA DE ANGOL”

|                                             |                             |
|---------------------------------------------|-----------------------------|
| Fecha de inicio de las obras                | 15 de Agosto del 2015       |
| Fecha de término de las obras               | 13 de Octubre del 2015      |
| Financiamiento: PMU Tradicional y Municipal | \$ 16.982.174 IVA. Incluido |
| Contratista                                 | Marcelo Paz Novoa           |
| Inspector de la Obra                        | María Luisa Erices Salazar  |



**OBRA : “MEJORAMIENTO INTEGRAL RESIDENCIA NIÑA ADOLESCENTE, COMUNA DE ANGOL”**

|                                        |                            |
|----------------------------------------|----------------------------|
| Fecha de inicio de las obras           | 14 Enero del 2016          |
| Fecha de término de las obras          | 10 Febrero del 2016        |
| Financiamiento: Ministerio de Justicia | \$ 19.064.328 IVA incluido |
| Contratista                            | Ruberli Gutiérrez Godoy    |
| Inspector de la Obra                   | María Luisa Erices Salazar |
|                                        |                            |

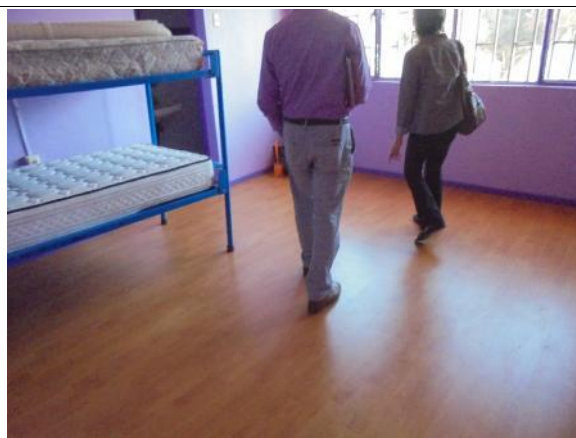



**PROYECTOS : SRA. ROSA PACHECO BUSTOS**

**OBRA : “MEJORAMIENTO DE PAVIMENTO ESTACIONAMIENTO CESFAM HUEQUEN”**

|                                       |                            |
|---------------------------------------|----------------------------|
| Fecha de inicio de las obras          | 16 de Marzo del 2015       |
| Fecha de término de las obras         | 09 de Junio del 2015       |
| Financiamiento: PMU,línea tradicional | \$ 19.031.613 IVA incluido |
| Contratista                           | Jaime Ferreira Ferreira    |
| Inspector de la Obra                  | Rosa Pacheco Bustos.       |



**OBRA : “CONSTRUCCIÓN SALA CUNA JARDIN INFANTIL GABRIELA MISTRAL-ANGOL “**

|                               |                                   |
|-------------------------------|-----------------------------------|
| Fecha de inicio de las obras  | 20 febrero del 2015               |
| Fecha de término de las obras | 02 Octubre del 2015               |
| Financiamiento :FRIL          | \$ <b>16.229.200</b> IVA incluido |
| Encargado de la obra          | Walter Garrido R.                 |
| Inspector de la Obra          | Rosa Pacheco Bustos               |





**PROYECTOS : SR. ARIEL SILVA DOMINGUEZ**

**OBRA :“CONSTRUCCION CUBIERTA CANCHA B. FUTBOL Y BASQUETBOL ESCUELA COLONIA MANUEL RODRIGUEZ ANGOL”**

|                               |                           |
|-------------------------------|---------------------------|
| Fecha de inicio de las obras  | 20 de Agosto del 2015     |
| Fecha de término de las obras | 17 de Noviembre del 2015  |
| Financiamiento : FRIL         | \$48.084.943 IVA incluido |
| Encargado de la obra          | ARSENIO ORTEGA GOMEZ      |
| Inspector de la Obra          | ARIEL SILVA DOMINGUEZ     |



## ***DIRECCIÓN DE TRÁNSITO Y TRANSPORTE PÚBLICO 2015***

La Dirección de Tránsito y Transporte Público de la Municipalidad de Angol, es una unidad de línea que depende directamente del Sr. Alcalde y tiene por objetivo la gestión del tránsito en la Comuna, prestando un servicio completo a la comunidad en el otorgamiento de Licencias de Conducir, Permisos de Circulación y la mantención de la señalización y la demarcación de tránsito de acuerdo a las normas generales del tránsito y el transporte público de la comuna y al fiel cumplimiento de las disposiciones legales vigentes.

Las funciones más relevantes de la Dirección de Tránsito y Transporte Publico son las siguientes:

- Aplicar las normas generales sobre tránsito y transporte público en la Comuna.
- Estudiar y proponer medidas de regulación y mejoramiento de los sistemas de tránsito de la Comuna.
- Planificar y controlar programas de mantención de señalización de tránsito realizando estudios y detección de sectores que deben ser señalizados en cuanto a signos, semáforos, demarcaciones de pavimentos y otras relacionadas con las técnicas viales.
- Determinar el sentido de circulación de vehículos, en coordinación con los organismos de la Administración del Estado competente.
- Otorgar y renovar permisos de circulación y licencias de conducir, calculando sus labores de acuerdo a la legalidad vigente, proponiendo al Sr. Alcalde programas y medidas destinadas a mejorar estos servicios.
- Fiscalizar el cumplimiento de la Ley de Tránsito N° 18.290 y la Ley N° 19.495, además de las Normas del Manual de Tránsito y Transporte Publico (de acuerdo con el Art. 4 de la Ley 18.290)
- Velar por la instalación, mantención y retiro de las señales de tránsito que corresponda.
- Preparar Informes técnicos a solicitud de las autoridades del Mintratel, relacionadas con la movilización colectiva para autorizar recorridos y terminales.
- Mantener registros actualizados en relación a las materias de su competencia.
- Supervisar la labor de las Unidades de Licencias de Conducir, Permisos de Circulación y Operaciones.
- Otras funciones que la Ley señale o que la autoridad superior le asigne.

Dentro de las actividades y proyectos donde la Dirección de Tránsito y Transporte Público de Angol tuvo participación se encuentran las siguientes:

**Nombre de la Actividad: Servicio de Licencias de conductor.**

**Sector Beneficiado: Comuna de Angol.**

**Número de Beneficiarios: 5.480.**

**Monto involucrado: Presupuesto Municipal \$10.649.000.**

- El objetivo de la unidad de Licencia de Conducir es proporcionar un servicio eficiente al público en todo lo concerniente a la tramitación y otorgamiento de Licencias de conducir, de acuerdo a la normativa vigente.
- Respecto al número de beneficiarios que recibieron el servicio de Licencias de Conductor, se detalla en la siguiente tabla.

| <i>Licencias no profesionales</i> |                     | <i>Licencias profesionales</i> |                     |
|-----------------------------------|---------------------|--------------------------------|---------------------|
| <i>Clase A1(Antigua)</i>          | <i>274</i>          | <i>Clase A1</i>                | <i>2</i>            |
| <i>Clase A2(Antigua)</i>          | <i>426</i>          | <i>Clase A2</i>                | <i>402</i>          |
| <i>Clase B</i>                    | <i>2654</i>         | <i>Clase A3</i>                | <i>135</i>          |
| <i>Clase C</i>                    | <i>351</i>          | <i>Clase A4</i>                | <i>332</i>          |
| <i>Clase D</i>                    | <i>663</i>          | <i>Clase A5</i>                | <i>130</i>          |
| <i>Clase E</i>                    | <i>5</i>            |                                |                     |
| <i>Clase F</i>                    | <i>106</i>          |                                |                     |
| <i>Total</i>                      | <b><i>4.479</i></b> | <i>Total</i>                   | <b><i>1.001</i></b> |

Total de licencias otorgadas y renovadas durante el año 2015 es de 5.480.

El total de ingresos recaudados por Licencias de conducir es de \$132.247.493  
(Datos desde 01/01/2015 al 31/12/2015).

Dentro de las licencias denegadas, decir aquellas personas que han fallado en más de una oportunidad en su examen teórico, psicotécnico o práctico de licencia de conductor, se muestran en la siguiente tabla.

| <i>Licencias no profesionales</i> |                   | <i>Licencias profesionales</i> |                   |
|-----------------------------------|-------------------|--------------------------------|-------------------|
| <i>Clase A1(Antigua)</i>          | <i>0</i>          | <i>Clase A1</i>                | <i>0</i>          |
| <i>Clase A2(Antigua)</i>          | <i>1</i>          | <i>Clase A2</i>                | <i>72</i>         |
| <i>Clase B</i>                    | <i>327</i>        | <i>Clase A3</i>                | <i>20</i>         |
| <i>Clase C</i>                    | <i>47</i>         | <i>Clase A4</i>                | <i>58</i>         |
| <i>Clase D</i>                    | <i>2</i>          | <i>Clase A5</i>                | <i>14</i>         |
| <i>Clase E</i>                    | <i>0</i>          |                                |                   |
| <i>Clase F</i>                    | <i>0</i>          |                                |                   |
| <b><i>Total</i></b>               | <b><i>377</i></b> | <b><i>Total</i></b>            | <b><i>164</i></b> |

*Respecto a los exámenes teóricos, se siguen realizando las actualizaciones de acuerdo a lo instruido por la Comisión Nacional de Seguridad de Tránsito (CONASET), donde en su última versión se incorporó la alternativa de dar el examen en idioma inglés.*

***Nombre de la Actividad: Servicio de Permisos de Circulación.***

***Sector Beneficiado: Comuna de Angol.***

***Número de Beneficiarios: 14.416***

***Monto Involucrado: Presupuesto Municipal \$13.890.000***

*El objetivo de esta unidad es proporcionar un servicio ágil y otorgar y mantener un registro actualizado de los permisos de circulación otorgados en la Comuna de Angol.*

## ***Recaudación de permisos de circulación durante el año 2015.***

*Periodo de marzo: En este periodo se incluyen.*

| <b><i>Vehículos</i></b>   | <b><i>Cantidad</i></b> | <b><i>Ingreso</i></b>       |
|---------------------------|------------------------|-----------------------------|
| <i>Ambulancia</i>         | <i>12</i>              | <i>\$2.671.983</i>          |
| <i>Automóvil</i>          | <i>5.514</i>           | <i>\$230.589.149</i>        |
| <i>Camioneta</i>          | <i>3.864</i>           | <i>\$250.421.486</i>        |
| <i>Carro de arrastre</i>  | <i>149</i>             | <i>\$2.787.592</i>          |
| <i>Carry All</i>          | <i>17</i>              | <i>\$392.424</i>            |
| <i>Casa rodante</i>       | <i>2</i>               | <i>\$52.409</i>             |
| <i>Cuadrimoto</i>         | <i>2</i>               | <i>\$82.694</i>             |
| <i>Furgon</i>             | <i>352</i>             | <i>\$22.940.892</i>         |
| <i>Jeep</i>               | <i>321</i>             | <i>\$13.301.209</i>         |
| <i>Minibús particular</i> | <i>125</i>             | <i>\$8.303.610</i>          |
| <i>Moto</i>               | <i>499</i>             | <i>\$11.498.517</i>         |
| <i>Motocicleta</i>        | <i>9</i>               | <i>\$192.724</i>            |
| <i>Remolque liviano</i>   | <i>27</i>              | <i>\$765.422</i>            |
| <i>Station Wagon</i>      | <i>1.678</i>           | <i>\$182.003.375</i>        |
| <i>Taxi turismo</i>       | <i>3</i>               | <i>\$307.006</i>            |
| <b><i>Total</i></b>       | <b><i>12.574</i></b>   | <b><i>\$726.310.492</i></b> |

*Periodo Mayo*

| <i>Vehiculo</i>        | <i>Cantidad</i>   | <i>Ingreso</i>             |
|------------------------|-------------------|----------------------------|
| <i>Bus</i>             | <i>117</i>        | <i>\$5.022.191</i>         |
| <i>Bus Turismo</i>     | <i>2</i>          | <i>\$91.379</i>            |
| <i>Minibus</i>         | <i>109</i>        | <i>\$4.698.571</i>         |
| <i>Minibús escolar</i> | <i>80</i>         | <i>\$3.457.205</i>         |
| <i>Taxi básico</i>     | <i>2</i>          | <i>\$70.147</i>            |
| <i>Taxi colectivo</i>  | <i>326.</i>       | <i>\$13.963.482</i>        |
| <i>Taxi Bus</i>        | <i>0</i>          | <i>\$0</i>                 |
| <b><i>Total</i></b>    | <b><i>636</i></b> | <b><i>\$27.302.975</i></b> |

*Periodo septiembre.*

| <i>Vehiculo</i>           | <i>Cantidad</i> | <i>Ingreso</i>      |
|---------------------------|-----------------|---------------------|
| <i>Camión</i>             | <i>702</i>      | <i>\$63.199.581</i> |
| <i>Cargador frontal</i>   | <i>5</i>        | <i>\$109.620</i>    |
| <i>Carro bomba</i>        | <i>8</i>        | <i>\$131.544</i>    |
| <i>Grúa</i>               | <i>3</i>        | <i>\$109.620</i>    |
| <i>Maquina Agrícola</i>   | <i>6</i>        | <i>\$137.184</i>    |
| <i>Maquina Industrial</i> | <i>48</i>       | <i>\$1.432.040</i>  |
| <i>Motoniveladora</i>     | <i>9</i>        | <i>\$200.154</i>    |
| <i>Remolque</i>           | <i>264</i>      | <i>\$31.859.586</i> |
| <i>Retroexcavadora</i>    | <i>21</i>       | <i>\$540.997</i>    |
| <i>Rodillo</i>            | <i>1</i>        | <i>\$21.924</i>     |

|                     |              |                      |
|---------------------|--------------|----------------------|
| <i>Semiremolque</i> | 46           | \$2.836.536          |
| <i>Tractocamion</i> | 38           | \$2.220.622          |
| <i>Tractor</i>      | 55           | \$1.165.730          |
| <b><i>Total</i></b> | <b>1.206</b> | <b>\$103.966.038</b> |

*En resumen el parque automotriz año 2015 es de 14.416 y la recaudación por permisos de circulación es de \$857.579.505*

***Nombre de la Actividad: Mantenición e Instalación de Señalización de Tránsito.***

***Sector Beneficiado: Comuna de Angol.***

***Número de Beneficiarios: 50.910.***

***Monto Involucrado: Presupuesto Municipal \$42.644.000***

*El objetivo de esta unidad es realizar todos los estudios que sean necesarios para la mantención de un expedito y seguro tránsito tanto vehicular como peatonal en la comuna, proponiendo oportunamente las mejoras que se deban llevar a cabo. Asimismo debe velar por la mantención y buen funcionamiento de todos los tipos de señales de tránsito que existen en la comuna.*

***Dentro de las actividades de este departamento durante el año 2015 son las siguientes:***

*Demarcaciones.*

*Durante el año 2015 se recibieron 37 peticiones de demarcación, las cuales fueron incorporadas dentro de la planificación anual. Se efectuaron demarcaciones de pasos peatonales, estacionamientos, áreas de no estacionar, paradas, etc., por aproximadamente 1.101 m<sup>2</sup> de pasos peatonales y 3.352 mts. Lineales de solera.*

### *Instalación de señalética.*

*Durante el año 2015 se recibieron 52 peticiones de señalización, las cuales fueron incorporadas dentro de la planificación anual. Dentro de las instalaciones de señaléticas se han colocado 289 unidades, como discos “Pare”, “Ceda el paso”, preventivas, proximidad de pasos de cebra, etc.*

***Nombre de la Actividad: Mantenición de semáforos y Balizas Peatonales***

***Sector Beneficiado: Comuna de Angol.***

***Número de Beneficiarios: 50.910.***

***Monto Involucrado: Presupuesto Municipal \$24.136.000***

*La Mantenición de semáforos y balizas peatonales, es un servicio externo, donde se contrata a una empresa externa por un periodo de dos años, la cual se encarga de mantener la operación de los semáforos y balizas peatonales en buen estado.*

### **Fotografías de actividades realizadas durante el año 2015.**













# **INVERSION COMUNAL**

## **PLANES Y PROGRAMAS 2015**

### **1.- PROGRAMA DE PAVIMENTACION PARTICIPATIVA**

Las obras postuladas durante al año 2014 y cuya ejecución corresponde al año 2015 son las siguientes, las cuales corresponden al proceso N°24 del Programa de Pavimentación Participativa:

#### *Lista de Selección 2015*

| <i>N°</i> | <i>Proyecto</i>               | <i>Tramo</i>                                         | <i>N° Proy.</i>       |
|-----------|-------------------------------|------------------------------------------------------|-----------------------|
| 1         | <i>Pasaje Juan Montero</i>    | <i>Av. Ramón Barros Luco y Punta Arenas</i>          | 4605                  |
| 2         | <i>Av. Ramón Barros Luco</i>  | <i>Pasaje Juan Montero y Gabriel González Videla</i> | 4605                  |
| 3         | <i>Av. Alemania</i>           | <i>Pasaje Lubeck y Pavimento existente</i>           | 4611                  |
| 4         | <i>Pasaje Los Copihues</i>    | <i>Pasaje Gabriela Mistral y Campo de Marte</i>      | 3179                  |
| 5         | <i>Covadonga</i>              | <i>Teodoro Schmidt y Circulación Oriente</i>         | 4870                  |
| 6         | <i>Los Coigües</i>            | <i>Campo de Marte y Fin de Calle</i>                 | 3179                  |
| 7         | <i>Gabriela Mistral</i>       | <i>Cautín y Circunvalación Oriente</i>               | 4870                  |
| 8         | <i>Circunvalación Oriente</i> | <i>Gabriela Mistral y Pasaje Circunvalación</i>      | 4870                  |
|           | <b>APORTE MUNICIPAL</b>       |                                                      | <b>\$ 23.536.444</b>  |
|           | <b>APORTE SERVIU</b>          |                                                      | <b>\$ 264.500.312</b> |

### *Nómina Selección de Lista de Espera*

| <i>N°</i> | <i>Proyecto</i>                | <i>Tramo</i>                                    | <i>N° Proy.</i>              |
|-----------|--------------------------------|-------------------------------------------------|------------------------------|
| <i>1</i>  | <i>Pasaje Gabriela Mistral</i> | <i>Los Coigües y Ocalindo</i>                   | <i>3179</i>                  |
| <i>2</i>  | <i>Tilao</i>                   | <i>Av. Dilmann Bullock y pasaje Quepe</i>       | <i>5155</i>                  |
| <i>3</i>  | <i>Pasaje Quepe</i>            | <i>Quino y Tilao</i>                            | <i>5155</i>                  |
| <i>4</i>  | <i>Pasaje German Riesco</i>    | <i>Gabriel Gonzalez Videla y Fin de Pasaje</i>  | <i>4605</i>                  |
| <i>5</i>  | <i>Manuel Blanco Encalda</i>   | <i>Magallanes y Fin de Calle</i>                | <i>4605</i>                  |
| <i>6</i>  | <i>Pasaje Circunvalación</i>   | <i>Covadonga y Colima</i>                       | <i>4870</i>                  |
| <i>7</i>  | <i>Manuel Jarpa</i>            | <i>Teodoro Schmidt y Circunvalación Oriente</i> | <i>4870</i>                  |
| <i>8</i>  | <i>Magallanes</i>              | <i>Manuel Blanco Encalada y Canal Existente</i> | <i>4605</i>                  |
|           | <b><i>APORTE MUNICIPAL</i></b> |                                                 | <b><i>\$ 25.339.288</i></b>  |
|           | <b><i>APORTE SERVIU</i></b>    |                                                 | <b><i>\$ 222.680.852</i></b> |

Durante el año **2015** las iniciativas aprobadas en el Programa de Pavimentación Participativa proceso N° 25 son las siguientes calles.

| N° | Proyecto                | Tramo                      | N° Proy.           |
|----|-------------------------|----------------------------|--------------------|
| 1  | Pasaje Llaima           | Colo Colo y Valparaíso     | 5158               |
| 2  | Las Vicuñas             | Israel y Fin de Calle      | 4884               |
| 3  | Las Nutrias             | Los Ciervos y Fin de Calle | 4884               |
| 4  | Los Huemules            | Las Alpacas y fin de calle | 4884               |
| 5  | Las Alpacas             | Monte Sinaí y Fin de calle | 4884               |
| 6  | Llaima                  | Colima y Colo Colo         | 5158               |
| 7  | Pasaje Orompello        | Colo Colo y Fin de Calle   | 5158               |
|    | <b>APORTE MUNICIPAL</b> |                            | <b>254.111.352</b> |
|    | <b>APORTE SERVIU</b>    |                            | <b>249.947.088</b> |

## **2.- PROGRAMA DE RECUPERACION DE BARRIOS**

Durante el año 2015 se ejecutan los Barrios Alemania y Villa Verde:

**BARRIO ALEMANIA:** Beneficia a un total de 464 familias con una inversión de \$ 647.301.875, para desarrollar Plan de Gestión de Obras y Plan de Gestión Social.

**BARRIO VILLA VERDE:** beneficia un total de 432 familias con una inversión de \$ 647.301.875 para desarrollar Plan de Gestión de Obras y Plan de Gestión Social.

Durante el presente año se termina de ejecutar el barrio Alemania y Barrio San Sebastián.

## **3.- ESPACIOS PUBLICOS PATRIMONIALES**

**REPOSICION PASEO PEATONAL EJE OCALINDO**, etapa de diseño, por un monto de \$34.000.000 el cual se desarrolla durante al año 2014.

Durante el año 2014 se ha seleccionad la iniciativa de **REPOSICION BALNEAREO LA PETA ANGOL**, la cual está en etapa de recomendación técnica para financiar el diseño.

*Cada iniciativa bordea los **M\$700.000** de inversión aproximadamente.*

#### **4.- PROGRAMA DE GESTION DE CALIDAD MUNICIPAL**

*Durante el año 2015 se aprobaron **M\$ 21.908.950** para realizar los siguientes proyectos:*

- *Contratación de consultoría para la Elaboración de Planificación **Estratégica Municipal por un monto de \$7.000.000.-***
  
- *Contratación de Consultoría para la elaboración de **Procesos para servicios Municipales, Beneficios Sociales, Licencias de Conducir, Patentes Comerciales, Asignación de Beneficios Sociales por un monto de \$6.500.000.***
  
- *Contratación de cursos de Capacitación **Personal Municipal en Liderazgo, Comunicación Efectiva y Trabajo en Equipo por un monto de \$ 8.408.950.***

## INFORME DE GESTIÓN 2015

### DIRECCIÓN DE EDUCACIÓN MUNICIPAL

La Dirección de Educación Municipal, durante el año 2015 ha venido fortaleciendo el trabajo iniciado con la actual administración en los ámbitos técnico pedagógico y administrativo, planificando y ejecutando diferentes acciones en la búsqueda constante de mejorar la calidad de los aprendizajes de nuestras alumnas y alumnos.

#### Departamento Técnico Pedagógico

1. Asesoría en la reformulación y sistematización de los de **Planes de Mejoramiento Educativo** y su acompañamiento durante el año 2015 en el marco de la Ley SEP, N° 20.248, en 8 escuelas urbanas, 4 liceos y 6 escuelas rurales.
2. Coordinación de **Programa de Integración Escolar** en 8 establecimientos urbanos, 2 escuelas rurales y 2 liceos, favoreciendo el logro de los aprendizajes esperados de todos los estudiantes en especialmente de 944 alumnos que presentan N.E.E.
3. Se implementó durante el año 2015 el **Plan de Superación Profesional**, para Docentes de Enseñanza Pre básica, Básica y Media de la Comuna que obtuvieron como resultado de su proceso de Evaluación Docente los niveles de Básico y/o Insatisfactorio, para lo cual se utilizaron recursos provenientes del Centro de Perfeccionamiento de Educación por un monto de **\$ 1.376.000.-**
4. Plan de capacitación docente por medio de diferentes cursos como “Gestión y Liderazgo dirigido a los Directivos de los Establecimientos Educativos”, “Metodología de la enseñanza de la lectoescritura Matte dirigido a Educadoras de



Párvulo”, “Convivencia Escolar dirigido a los Consejos Escolares”, “Inglés Básico II”, “Diseño Universal de los Aprendizajes: Inclusión Educativa” y “Intervención y Manejo de Clima Laboral”.

5. Colaboración con la asesoría, implementación y monitoreo del Proyecto de Educación Intercultural Bilingüe del sector de Lengua Mapuzungun en 2 establecimientos rurales: Colonia Manuel Rodríguez y Chacaico, con fondos provenientes del MINEDUC.
6. Asesoría a 7 establecimientos de la comuna en la suscripción, implementación y monitoreo del convenio para la Asignación de Desempeño colectivo **ADECO 2015**.
7. Orientación en el proceso de reflexión, actualización o modificación del **Proyecto Educativo Institucional** en el marco de la Reforma Educacional y los lineamientos entregados por MINEDUC.
8. Coordinación y monitoreo de la adecuada utilización de las TICs por los establecimientos acorde al **Convenio de Informática Educativa** firmado entre MINEDUC e Ilustre Municipalidad de Angol.- además se orientaron y coordinaron actividades que fomentaran una cultura informática en los EE educativos.
9. Ejecución de **talleres y actividades Extraescolares**, durante el 2015 se efectuaron actividades asociadas a diversas áreas: deportivas, recreativas, sociales, artísticas y culturales beneficiando en la práctica de las múltiples disciplinas alrededor de 6000 estudiantes.-
10. La oficina de Servicio Social implementó Programas que benefician a los estudiantes de establecimientos municipales de la comuna como Programas Becas de Mantención: Beca Presidente de la República y Beca Indígena, Programas de Salud

del Estudiante, Programa de Alimentación, Servicios de Internados, Programa trabajo con calidad de vida, Programa de residencia familiar y programa habilidades para la vida, ejecutado en 6 establecimientos de la comuna.

### **Departamento de Personal**

1. Implementación de un plan estratégico de Capacitación del Personal Docente y Asistente de la Educación con una inversión inédita que bordea los **\$50.000.000.-** y que se mantendrá para el año 2016 con una inversión similar. En el caso de los Asistentes de la Educación se implementaron cuatro cursos con más de 120 funcionarios capacitados en áreas como electricidad, gasfitería, asistencia de párvulos, procesos administrativos e inspectoría educacional.
2. Fortalecimiento del proceso de reestructuración de las dotaciones docentes y de asistentes de la educación, que permita el necesario equilibrio entre matrícula y personal.
3. Actualización y modificación del Reglamento Interno de Orden, Higiene y Seguridad del Sistema Comunal de Educación Municipal.
4. Seguimiento y control efectivo de Licencias Médicas, que ha permitido por 2 año consecutivo la recuperación de más de **\$350.000.000.-** por este concepto.
5. Implementación, en conjunto con el área social de una Política Comunal de Prevención del Consumo de Drogas y Alcohol y Calidad de Vida en el Trabajo.

6. Aplicación de un Plan de Incentivo a los funcionarios de los Establecimientos Educacionales consistente en un Bono de \$150.000.- para aquellos colegios que logren una meta relacionada con la Asistencia de Alumnos.
7. Ingreso a la Plataforma Informática SIAPER de la Contraloría General de la República, que permite el Registro en Línea de los Actos Administrativos relativos a personal, evitando el envío en papel de la documentación.
8. Desarrollo de Manuales de Procedimientos en las diferentes áreas de acción de la Dirección de Educación Municipal.

### **Infraestructura**

1. Durante el año 2015, la Dirección de Educación logró gestionar una inversión de más de **700 millones** de pesos en mantención de infraestructura de los establecimientos educacionales de la comuna de Angol, siendo algunos de ellos:
  - Pintura exterior de Liceo “Armando Bravo Bravo”, Liceo “Enrique Ballacey Cottereau”, CEIA “Antonio Acevedo Hernández” y Colegio “Diego Dublé Urrutia” por \$ **49.000.000.-**
  - Construcción salas de clases y mejoramientos varios Colegio “Alemania” \$ **122.000.000.-**
  - Mejoramiento Integral Escuela “España” \$ **51.000.000.-**
  - Ampliación baños y mejoramiento Colegio “Diego Dublé Urrutia” \$ **47.000.000**
  - Mejoramiento Integral Escuela “Juan Ferriere Caire” \$ **161.000.000.-**
  - Mejoramiento patio, aguas lluvia Escuela “Villa Huequén” \$ **81.000.000.-**
  - Mejoramientos Internado Liceo “Juanita Fernández Solar” \$ **95.000.000.-**
  - Normalización Cocina Escuela Coyanco \$ **23.000.000**

Estos y otros trabajos de mejoramiento de infraestructura ya fueron o están en etapa de ejecución para estar listos al inicio del año escolar 2016.

2. Para el año 2016 además se contempla nuevamente una fuerte inversión en este ámbito, considerando el proyecto de construcción de un Internado para la Escuela Rural “Regimiento Húsares” de la Villa Coyanco y otros proyectos con financiamiento FAEP.

## **Departamento de Finanzas**

### **PROGRAMA FONDO DE APOYO A LA GESTION DE LA EDUCACION PUBLICA MUNICIPAL (FAEPM), 2014.**

Transferencia de \$ 623.148.130 (seiscientos veintitrés millones ciento cuarenta y ocho mil ciento treinta pesos) correspondiente al FAEPM 2014, para lo cual se presentó el siguiente plan de Iniciativas:

| <b><u>Iniciativas</u></b>                                                                            | <b><u>Montos</u></b>  |
|------------------------------------------------------------------------------------------------------|-----------------------|
| Pago de indemnizaciones docentes y/o asistentes de la educación                                      | \$ <b>306,209,664</b> |
| Pago de cotizaciones previsionales                                                                   | \$ <b>145,252,421</b> |
| Obras de Infraestructuras en establecimientos educacionales y dependencias del sostenedor municipal. | \$ <b>171,686,045</b> |
| <b>Total</b>                                                                                         | \$ <b>623.148.130</b> |

La rendición final de este programa está en ejecución. Sin perjuicio de la presentación mensual de los informes.

### **PROGRAMA FONDO DE APOYO (FAEP), 2015.**

Transferencia de \$ **791,975,721** (seiscientos noventa y un millones novecientos setenta y cinco mil setecientos veintiún pesos) correspondiente al FAEP 2015:

| <b><u>Iniciativas</u></b>                                              | <b><u>Montos</u></b>  |
|------------------------------------------------------------------------|-----------------------|
| Administración y normalización de la dotación docente y asistentes     | 283,305,537           |
| Mantenimiento y Mejoramiento de la Infraestructura                     | 252,670,184           |
| Mejoramiento, actualización y renovación de equipamiento y mobiliario. | 35,000,000            |
| Inversión de recursos pedagógicos y de apoyo a los estudiantes         | 120,000,000           |
| Mejoramiento de las habilidades de gestión para la educación municipal | 76,000,000            |
| PARTICIPACION DE LA COMUNIDAD EDUCATIVA                                | 25,000,000            |
| <b>TOTAL</b>                                                           | <b>\$ 791,975,721</b> |

### **PROGRAMA PINTURAS ESTABLECIMIENTOS EDUCACIONALES**

El Plan de Pinturas de Establecimientos Educativos impulsado por el Ministerio de Educación benefició a los siguientes establecimientos:

| <b><u>Iniciativas</u></b>                                     | <b><u>Montos</u></b> |
|---------------------------------------------------------------|----------------------|
| Pintura Exterior Liceo Armando Bravo Bravo                    | \$ 14.093.738        |
| Pintura Exterior C.E.I.A. Antonio Acevedo Hernandez           | \$ 7.839.720         |
| Pintura Exterior Liceo Bicentenario Enrique Ballacey Cottreau | \$ 16.992.886        |
| Pintura Exterior Colegio Diego Doble Urrutia                  | \$ 10.015.040        |
| <b>TOTAL</b>                                                  | <b>\$ 48.941.384</b> |

**PROGRAMA SUBVENCION ESCOLAR PREFERENCIAL (SEP):** En el transcurso del año 2015 se recibieron ingresos por concepto de SEP, Subvención Escolar Preferencial por la suma de \$ 1.749.712.494 que beneficiaron a un total de 18 establecimientos educacionales municipales de la comuna, los recursos fueron invertidos en el desarrollo de los diferentes planes de mejoramiento educativo formulados por cada establecimiento educacional. La rendición de este programa se desarrolla mediante aplicativo dispuesto en la plataforma de la Superintendencia de Educación a desarrollará durante el presente año 2016.

| <u>Planes de mejoramiento Educativo</u> | <u>Monto</u>            |
|-----------------------------------------|-------------------------|
| 18                                      | <b>\$ 1.749.712.494</b> |

**PROGRAMA PROYECTOS DE INTEGRACION EDUCATIVA :** En el transcurso del año 2015 se recibieron ingresos por concepto de PIE Proyectos de Integración Educativa por la suma de \$ 1.134.152.792, que beneficiaron a un total de 12 establecimientos educacionales municipales de la comuna, los recursos fueron invertidos por los establecimientos educacionales en el desarrollo de los Proyectos.

La rendición de este programa se desarrollará mediante aplicativo dispuesto en la plataforma de la Superintendencia de Educación en el presenta año 2016.

| <u>Proyectos de integración Educativa</u> | <u>Monto</u>            |
|-------------------------------------------|-------------------------|
| 12                                        | <b>\$ 1.134.152.792</b> |

**PROGRAMA DE PRO-RETENCION DE ALUMNOS :** En el transcurso del año 2015 se recibieron ingresos por concepto de subvención Pro-Retención de alumnos, por la suma de \$172.514.387 que benefició a un total de 16 establecimientos educacionales municipales de la comuna. Los recursos de este programa fueron transferidos a los establecimientos educacionales para el desarrollo de las acciones programadas en cada establecimiento educacional.

| <u>Establecimientos Beneficiarios con Subvención Pro-Retención</u> | <u>Montos</u>        |
|--------------------------------------------------------------------|----------------------|
| 16                                                                 | <b>\$172.514.387</b> |

**PROGRAMA RESIDENCIA FAMILIAR:** En el transcurso del año 2015 se recibieron ingresos por concepto de aporte para el programa de Residencia Familiar que beneficia a alumnos del Liceo Comercial Armando Bravo por la suma de \$ 9.957.901.-

| <u>Establecimientos beneficiarios</u> | <u>Monto</u>        |
|---------------------------------------|---------------------|
| 1                                     | <b>\$ 9.957.901</b> |

**PROGRAMA SUBVENCION DE MANTENIMIENTO:** En el transcurso del año 2015, se recibieron ingresos por Subvención de Mantenimiento por la suma de \$ 98.134.018, que benefició a 20 establecimientos educacionales municipales.

Los recursos de este programa fueron transferidos a los establecimientos educacionales para el desarrollo de las acciones de mantenimiento, reparaciones y equipamiento programadas en cada establecimiento educacional.

| <b><u>Establecimientos beneficiarios</u></b> | <b><u>Monto</u></b>  |
|----------------------------------------------|----------------------|
| 20                                           | <b>\$ 98.134.018</b> |

### ***DEPARTAMENTO DE SALUD MUNICIPAL 2015***

*El Departamento de Salud municipal de Angol cuenta con una población a cargo de aproximadamente 49.208 personas. Para atender a dicha población se estructura en base a una red de establecimientos compuesta por tres CESFAM, Alemania, Huequén y Piedra del Águila; un CECOSF, El Retiro; y tres Postas de Salud Rural, Vegas Blancas, Coyanco y Manuel Rodríguez y 2 SAPU, Alemania y Huequén.*

| <i>ESTABLECIMIENTO</i> | <i>Total inscritos</i> |
|------------------------|------------------------|
| <i>C.ALEMANIA</i>      | <i>18.206</i>          |
| <i>C.HUEQUEN</i>       | <i>12.584</i>          |
| <i>C.PDA</i>           | <i>18.418</i>          |
| <i>Total</i>           | <i>49.208</i>          |



**DOTACION 2015 DEPARTAMENTO  
DE SALUD MUNICIPAL**

| <b>2015</b>           |              |              |              |              |                          |             |
|-----------------------|--------------|--------------|--------------|--------------|--------------------------|-------------|
| <b>RECURSO HUMANO</b> | PDA          | ALEMANIA     | HUEQUEN      | DIRECCION    | TOTAL HORAS COMUNAL 2015 | N° Personas |
|                       | N° HORAS     | N° HORAS     | N° HORAS     | N° HORAS     |                          |             |
| MEDICO                | 264          | 352          | 176          | 0            | 792                      | 18          |
| ODONTOLOGO            | 176          | 132          | 121          | 44           | 473                      | 10,75       |
| QUIMICO               | 44           | 22           | 22           | 44           | 132                      | 3           |
| ENFERMERA             | 352          | 352          | 220          | 0            | 924                      | 21          |
| MATRONA               | 275          | 176          | 187          | 0            | 638                      | 14,5        |
| NUTRICIONISTA         | 132          | 176          | 99           | 0            | 407                      | 9,25        |
| PSICOLOGO             | 88           | 88           | 132          | 0            | 308                      | 7           |
| KINESIOLOGO           | 143          | 99           | 99           | 0            | 341                      | 7,75        |
| T. OCUPACIONAL        | 44           | 0            | 0            | 0            | 44                       | 1           |
| TRAB. SOCIAL          | 209          | 132          | 110          | 0            | 451                      | 10,25       |
| TEC. MEDICO           | 176          | 0            | 0            | 0            | 176                      | 4           |
| DIRECTOR              | 44           | 44           | 44           | 44           | 176                      | 4           |
| PROF. APOYO           | 44           | 44           | 44           | 132          | 264                      | 6           |
| CONT. AUDITOR         | 0            | 0            | 0            | 44           | 44                       | 1           |
| ING. COMERCIAL        | 0            | 0            | 0            | 44           | 44                       | 1           |
| TENS                  | 440          | 748          | 572          | 132          | 1892                     | 43          |
| PARAMEDICOS           | 880          | 253          | 363          | 44           | 1540                     | 35          |
| ADMINISTRATIVOS       | 814          | 836          | 704          | 528          | 2882                     | 65,5        |
| AUXILIARES            | 220          | 220          | 198          | 44           | 682                      | 15,5        |
| CHOFERES              | 176          | 198          | 132          | 0            | 506                      | 11,5        |
| <b>TOTAL</b>          | <b>4.521</b> | <b>3.872</b> | <b>3.223</b> | <b>1.100</b> | <b>12.716</b>            | <b>289</b>  |

## RESUMEN DE PRODUCCION ASISTENCIAL 2015

| ATENCIONES DE SALUD | Año 2012 | Año 2013 | Año 2014 | Año 2015 |
|---------------------|----------|----------|----------|----------|
|---------------------|----------|----------|----------|----------|

### Atención de Médico:

|                      |               |               |               |               |
|----------------------|---------------|---------------|---------------|---------------|
| Controles de Salud   | 11.849        | 13.422        | 14.091        | 16.830        |
| Consultas Morbilidad | 37.319        | 32.101        | 25.861        | 28.307        |
| Consultas S. Mental  | 4.039         | 3.645         | 3.313         | 3.634         |
| <b>TOTAL</b>         | <b>53.207</b> | <b>49.168</b> | <b>43.265</b> | <b>48.771</b> |
| Consultas Abreviadas | 1.197         | 1.689         | 4.684         | 5.779         |

|                                    |        |         |        |        |
|------------------------------------|--------|---------|--------|--------|
| Atención profesionales no médicos: | 97.621 | 102.748 | 94.818 | 88.962 |
|------------------------------------|--------|---------|--------|--------|

### Atención Odontológica:

|                                                    |        |        |        |        |
|----------------------------------------------------|--------|--------|--------|--------|
| Consultas de urgencia                              | 7.015  | 7.567  | 7.520  | 4.409  |
| Actividades promoción, preventivas y recuperativas | 74.538 | 75.208 | 69.750 | 77.901 |

|                    |        |        |        |        |
|--------------------|--------|--------|--------|--------|
| Atención S.A.P.U.: | 66.714 | 64.308 | 58.521 | 51.413 |
|--------------------|--------|--------|--------|--------|

## CUENTA PÚBLICA CESFAM ALEMANIA ANGOL

### Enero 2015.-

El CESFAM Alemania es un equipo multiprofesional y técnico capacitado, coordinado en red, con vocación de servicio, orientado a satisfacer las necesidades de salud física, psíquica, emocional y social de la población beneficiaria de nuestra comunidad. En el marco de las políticas de salud, con Enfoque de Salud Familiar. Respetamos la diversidad cultural y

promovemos la participación social, con énfasis en la prevención y promoción de la salud. Es cercano a las familias que toma como base el respeto, la responsabilidad, la solidaridad y el compañerismo. Proyectándose en un proceso de mejoramiento continuo en beneficio de los usuarios internos y externos, con el fin de brindar una atención integral en salud, alcanzando sus expectativas de atención. El que es reconocido por su calidad humana y profesionalismo, optimizando cada vez más la participación social, coordinación en red y el trabajo comunitario.

El año 2013, el CESFAM Alemania recibió de manos del Presidente de la República y del Ministro de Salud, el **Reconocimiento de Consultorio de Excelencia**, el cual destaca por ser el único de la Región de La Araucanía en obtenerlo.

El año 2015, nuevamente el CESFAM Alemania de Angol es reconocido a nivel Provincial y premiado en Programa de apoyo Buenas Prácticas en el modelo de atención de salud Integral Familiar y Comunitario en la Atención Primaria de Salud por la estrategia **“Un lugar de Trabajo Saludable: CESFAM Alemania”** dirigida a los usuarios internos de la organización, actividad que se ha realizado desde el año 2007 en dependencias del CESFAM. Este programa de buenas prácticas contribuye al desarrollo y difusión de experiencias con resultados valiosos en la implementación del modelo de atención integral de salud familiar, además este merecido reconocimiento, también incluyó un incentivo monetario consistente en un importante aporte de \$20.833.260 para el CESFAM. Con el aporte entregado se realizó un Plan de Mejora continua, donde como objetivos principales se consideró el **Contribuir a mejorar la calidad de vida de los funcionarios disminuyendo factores de riesgo Favorecer el trabajo en equipo y buenas relaciones laborales entre los funcionarios mejorando el clima laboral, Fortalecer imagen corporativa** con la adquisición

de delantales y credenciales al 100% de los funcionarios y Difusión y apoyo de las actividades planificadas con la adquisición de equipos de amplificación, elaboración de videos que se encuentran en las páginas sociales del CESFAM, **youtube Cesfam Alemania Angol, Facebook cesfamalemaniaangol y twitter cesfamalemania**), actividades que se llevaron a cabo desde agosto a diciembre del 2015.-

Algunas Fotografías de las actividades:



## Talleres.

Es importante destacar y felicitar a la comunidad perteneciente al radio de acción del CESFAM Alemania por su constante apoyo pero además felicitar a los Funcionarios que se desempeñan en este Centro quienes con su trabajo diario han sido un aporte fundamental para estos logros.

A continuación se destacan algunos Programas del CESFAM Alemania.

## Programa Vida Sana, Intervenciones en factores de riesgo de enfermedades no transmisibles

Este programa cumple como objetivo principal Implementar estrategias de intervención en personas con condiciones de riesgo de desarrollar enfermedades crónicas, con un aporte de **\$7.527.717.-** Este programa está dirigido a usuarios pertenecientes al CESFAM Alemania, con edades de **entre 2 y 64 años**, sin patología Crónica de tipo cardiovascular (hipertensión y diabetes), durante el año 2015 se incorporaron a este programa 74 personas.



## Programa de espacios amigables para adolescentes control de Joven sano.

Este programa tiene como objetivo primordial llevar a cabo el Control de Salud del adolescente el que debe ser integral, utilizando un enfoque biopsicosocial y familiar. Para poder llevar a cabo este programa se considera un aporte económico de **\$4.542.300.-** el que es utilizado para contratación de recurso humano. Se consideran los Adolescentes asistentes a colegios pertenecientes al radio de acción o inscritos en el CESFAM Alemania, desde los **10 a los 19 años**. El año 2015, el número de intervenciones ascendió a **640 adolescentes**.



## **Programa Más Adultos Mayores Autovalente en Atención Primaria de Salud.**

El Programa Más Adultos Mayores Autovalentes entra en funcionamiento en la comuna de Angol el día 1 de abril hasta el 31 de diciembre del año 2015. Este programa se inicia con la búsqueda y recopilación de antecedentes de adultos mayores (AM) pertenecientes al CESFAM Alemania, el monto involucrado es de \$8.451.143.- esto para contratación de profesionales Kinesiólogo y Terapeuta Ocupacional y adquisición de materiales para la ejecución del programa. La población atendida fue de 153 adultos mayores.



## **PARTICIPACIÓN SOCIAL**

La participación se considera en el sector salud, un medio para el desarrollo de las personas como sujetos comprometidos con el cuidado de su salud y con el fortalecimiento de los Servicios Asistenciales, potenciando la capacidad de interlocución de las comunidades, que actúen solidariamente y ejerzan un control social sobre el Sistema de Salud, disminuyendo las brechas de equidad tanto en el acceso, oportunidad, protección financiera y calidad de la atención para asegurar mejores condiciones de vida y de salud.

## ALGUNAS ACTIVIDADES REALIZADAS

- Diagnóstico participativo.
- Talleres educativos.
- Actividades de Autofinanciamiento de la organización CDL.
- Fortalecimiento Grupal, Encuentros, Congresos.
- Gestión de Solicitudes Ciudadanas.
- Medición de la Satisfacción Usuaría.
- Programa de Mejora Continua como estrategia de humanización del Trato.
- Difusión e información a la comunidad de temas de Salud.
- Trabajo intersectorial, reuniones de coordinación y trabajo de gestión en Red.
- Taller de promoción y prevención medio ambiental.
- Talleres de Medicinas Complementarias.

Algunas Fotografías.

## DIAGNOSTICO PARTICIPATIVO



REUNION CON EL ALCALDE DE LA COMUNA DE ANGOL Sr. OBDULIO VALDEBENITO.



REUNIÓN DE CONFORMACIÓN DE AGRUPACIÓN DEL RESCATE DE YERBAS MEDICINALES “KUMULTUN”



TALLER DE MEDICINAS COMPLEMENTARIAS



PARTICIPACIÓN EN CONGRESO NACIONAL DE CDL 2015

## CONSTRUCCION SAR (SERVICIO DE ATENCION PRIMARIA DE URGENCIA ALTA RESOLUTIVIDAD)

OBJETIVO: Facilitar a la población comunal el acceso a una atención más oportuna, resolutive y de calidad, a través de Servicios de Atención Primaria de Urgencia de Alta Resolutividad (SAR) que en horario no hábil den atención de urgencia coordinada en red asegurando la continuidad de la atención, y su posterior derivación al establecimiento APS de origen; y en horario diurno, ofrezcan apoyo diagnóstico a la red comunal.

La construcción del Servicio de Atención Primaria de Urgencia Alta resolución (SAR), el cual se está construyendo y atenderá a la Población de la Comuna de Angol en un horario de 17:00 hrs a 8:00 hrs.



Presentación del proyecto SAR en reunión comunitaria



## ***Informe Final actividades año 2015***

### ***Unidad: Participación Social y OIRS CESFAM Huequen***

El presente documento sintetiza lo ejecutado del plan de trabajo 2015 y da cuenta de los avances y lo ejecutado este año en curso.

#### **1.- Este año se han realizado las siguientes postulaciones a fondos concursables:**

Mayo 2015 Postula Fondo Presidente de la República “Adquisición de equipamiento para pacientes del programa de atención domiciliaria del CESFAM Huequén”. Postulación. Admisible. Sin Embargo, Rechazada como no válida con fecha 29 de octubre con la siguiente argumentación:

1.- Documentos que según refieren no se adjuntaron, en consecuencia la admisión de la postulación ratifica la recepción de dichos documentos.

2.- Cuestionaron la adquisición de artículos de higiene y confort y la entrega a otras personas, siendo que cabe en el ítem de acción social. A la espera de respuesta de la apelación.

- Mayo 2015 Fondo de fortalecimiento de organizaciones de interés público. Proyecto: “Trafkintu de experiencias y emociones de los dirigentes de la salud”. Postulación. Admisible. Sin embargo, al no contar con nueva notificación se hace seguimiento en la página sin encontrar nuestra postulación en ninguno de los listados, por lo tanto hay un error y nuestro proyecto nunca ingresó a concursar como admisible. Solicitamos revisar la situación y nos encontramos a la espera de una respuesta satisfactoria.
- Mayo 2015: Salud Holística para cuidadores de pacientes en situación dependencia y equipamiento para programa atención domiciliaria. Postulación admisible. No adjudicado



## Proyectos en ejecución:

Proyecto : “Taller de minihuertos urbanos para el autoconsumo” como terapia alternativa en el tratamiento de alcohol y drogas dirigido a usuarios del CESFAM de Huequen Fondo Salud Mental del SSAN monto proyecto \$500.000 beneficiarios 15 usuarios CESFAM. Duración: 6 MESES  
Finalización y participación en Plaza Ciudadana.

| MEDICINA NATURAL – HIERBAS MEDICINALES - MAPULAWEN                                                                                                                                                                                                                                                                                                | HIERBAS MEDICINALES - MAPULAWEN                                                                                                                                                                                                                                                                                                                                                                                                                                                                                                                                                                                                                                            |
|---------------------------------------------------------------------------------------------------------------------------------------------------------------------------------------------------------------------------------------------------------------------------------------------------------------------------------------------------|----------------------------------------------------------------------------------------------------------------------------------------------------------------------------------------------------------------------------------------------------------------------------------------------------------------------------------------------------------------------------------------------------------------------------------------------------------------------------------------------------------------------------------------------------------------------------------------------------------------------------------------------------------------------------|
|  <p>TALLER DE HUERTOS ORGANICOS REALIZADO EN FORMA CONJUNTA CON LA JUNTA DE VECINOS DE LA POBLACIÓN EL VERGEL</p> <p>MONITORA: MACKARENA LÓPEZ COLABORACIÓN: PATRICIO BARRA (NUTRICIONISTA)</p> <p>TALLER DE HUERTOS ORGANICOS 2015 - CESFAM HUEQUÉN – ANGOL</p> |  <p><i>Los Mapuches cuentan que Ngen-lawen, es el espíritu dueño de las hierbas medicinales. Todas las plantas medicinales estarían cuidadas por Ngen-lawén, ya que han sido dejadas a los hombres por los dioses creadores; para que el Mapuche las utilice para mejorar su salud. Entre el uso dado a estas plantas esta su utilización como Lawen (remedio), preparada por las Machis, para curar los males realizados.</i></p>  <p>TALLER DE HUERTOS ORGANICOS 2015 - CESFAM HUEQUÉN – ANGOL</p> |

2.- Trabajo en conjunto con consejo de Desarrollo en aplicación de encuestas de satisfacción usuaria, directiva monitorea la aplicación en el 1º y 2º semestre.

3.- El Consejo de Desarrollo participa en el plan de mejora continuo a través de Comité de Consultas Ciudadanas existente, el cual se reúne con una frecuencia quincenal en forma ordinaria y extraordinaria las veces que sea necesario, aquí mediante la revisión de las consultas se elaboran planes de mejora en forma conjunta. Cabe señalar que dado al nivel de involucramiento de los dirigentes permanentemente en reuniones de trabajo se establecen estrategias para mejorar la atención. Por otro lado se difundió



temática de satisfacción usuaria con fecha 10 de septiembre del año en curso, para validar planes de mejora con fecha 26 de noviembre.





4.- Mencionar que nuevamente consejo de desarrollo es protagonista en el proceso de generar la exposalud. A partir de agosto se comenzó trabajo participativo e intersectorial desde la planificación para exposalud y plaza ciudadana 2015, la cual resultó un éxito atrayendo al menos **300 personas de Huequén y sus alrededores.**

Elaboración de 30 afiches: \$30.000

Colaciones saludables: \$100.000

Premios ganadores concurso “Yo pinto mi Familia”: \$100.000

Subvención municipal de cargo a convenio Salud Familiar

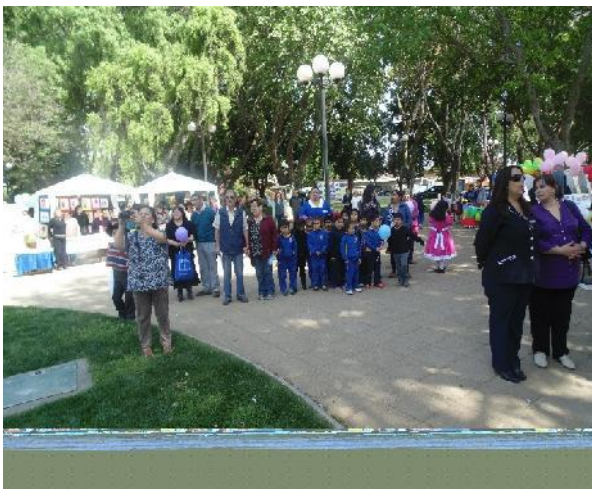





**Beneficiarios: 300 personas aprox.**

5.- Por otro lado se continúan iniciativas como el rincón literario establecido en la sala de espera de CESFAM y coordinado semanalmente con biblioteca comunitaria Dillman Bullock. En el tema de acercamiento comunitario se desarrolló trabajo con Butaco el 2014 al cual se le dio continuidad a través de las rondas médicas y del seguimiento de la población bajo control. Por otro lado éste 2015 se inició el contacto con la población de Villa Los Andes a fin de realizar un trabajo de similares características este 2016.

6.- Se promovió y participó en la segunda jornada: “Celebremos juntos la Navidad” en conjunto con el Programa de Atención domiciliaria de nuestro CESFAM Huequén.



el espejo de la vida... CESFAM HUEQUÉN COMPARTE LA FIESTA DE NAVIDAD CON SUS USUARIOS



Por segundo año el Equipo del Programa de Atención Domiciliaria para Pacientes con Discapacidad, junto al equipo social y al Consejo de Desarrollo del CESFAM Huequén, realizaron una emotiva celebración de la navidad con una acción de camaradería. En la actividad se realizó entrega de regalos para los pacientes del programa cuidadores de dependencia severa, riesgo de dependencia y adultos mayores con pérdida de autonomía, que abanderó este establecimiento de atención primaria de salud de la comuna de Huequén.



como Local 22 diciembre 2015

CESFAM HUEQUEN COMPARTE LA FIESTA DE NAVIDAD CON SUS USUARIOS 22 diciembre, 2015

DIPUTADO VENEZUELA: NINGUNA UNIVERSIDAD ESTATAL DEBE QUEDAR FUERA DE LA GRATUIDAD 20 diciembre, 2015

Diputado Ramírez y consejero Enrique Norcia reciben reconocimiento del fútbol amateur de Trépani 21 diciembre, 2015

FUNCIONARIOS DE GENDARMERÍA ENTREGAN SIGNIFICATIVA DONACIÓN A NEONATOLOGÍA DE HOSPITAL DE ANCOOL 21 diciembre, 2015

**Beneficiarios :** 41 cuidadores más pacientes

Recursos : donaciones realizadas por los funcionarios y dirigentes.

7.- Finalmente para cerrar este exitoso año con nuestros dirigentes se realizó una jornada de autocuidado, donde se realizó el balance del trabajo anual y la proyección del año 2016; dicha jornada se llevó a cabo en el campamento metodista de nuestra comuna.



Beneficiarios: consejo de desarrollo ampliado



# ***HITOS CESFAM PIEDRA DEL AGUILA***

## ***ANGOL 2015***

### ***1.- Gestión***

#### **A.- 30 de marzo 2015 “Comienzo Iniciativa Centros Formadores Semillero en Angol”**

Los servicios de salud Concepción, BioBio, Talcahuano, Arauco, Ñuble y Araucanía Norte, integrados en la agrupación macrored sur y el programa de salud y medicina familiar de la universidad de concepción, activaron sus alianzas para responder a los lineamientos ministeriales relacionados con la formación de especialistas médicos de familia y el fortalecimiento de la capacidad formativa de la atención primaria.

La iniciativa contemplo el desarrollo de centros formadores semilleros en Angol, financiado por el Ministerio de Salud.



Actualmente contamos con nuestra doctora Marcela Pedraza como únicabecada 2015, contemplando que para este 2016 se sumen más becados de la comuna.

En lo que refiere a sector beneficiario y número de beneficiados, como estrategia colaborativa desde la iniciativa, se contemplo un micro sector de la comuna (objetivos docentes). Como criterio de inclusión, sector con historia en desarrollo en diferentes índoles y de crecimiento poblacional durante estos últimos años “sector el rosario y aledaños”abarcando una cantidad de 121 Familias, que tendrá intervención durante cuatro años por la becada familiar.

## ***B.- Implementación UAPO CESFAM Piedra del Águila***

En el marco de la reforma de salud, cuyos principios orientadores apuntan a la equidad, participación, descentralización y satisfacción de los usuarios, de las prioridades programáticas, emanadas como área y pilar relevante en el proceso de cambio a un nuevo modelo de atención, desde el ministerio de salud se decidió impulsar el “Programa de Resolutividad en atención primaria” con 2 componentes de intervención; Resolución de especialidades ambulatorias y procedimientos cutáneos quirúrgicos de baja complejidad, a implementarse

en fecha 24 de marzo del 2015 en dependencias de nuestro CESFAM Piedra del Águila.

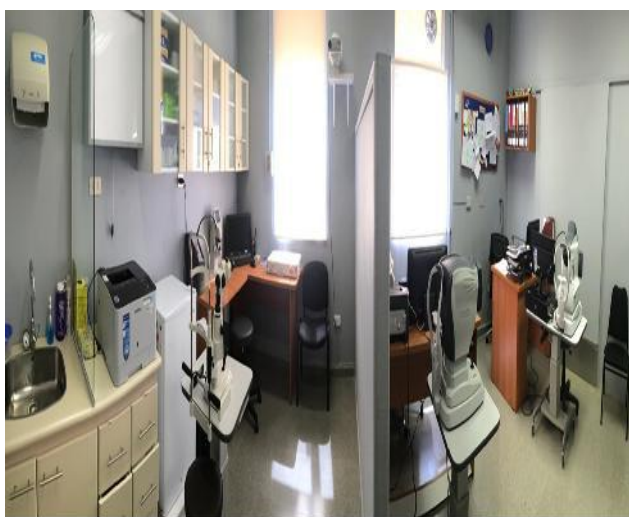

El Ministerio de Salud a través del servicio de salud Araucanía norte, conviene en asignar a la municipalidad de Angol recursos destinados a financiar esta estrategia.

Los beneficiarios son todos aquellos usuarios Fonasa de la comuna.

### **2.- Participación Social con nuestros usuarios con colaboración de Proyecto “UNETE”**

**UNETE** (universidad en territorio) nace de la propuesta ideada por el departamento de salud pública de la UFRO de implementar en nuestra comuna un modelo interdisciplinario de gestión articuladora para el desarrollo humano territorial, convenio financiado entre la universidad la Frontera Temuco y Municipalidad de Angol. **UNETE** durante el 2014-2015-2016... ha apoyado procesos de participación social de nuestro CESFAM piedra del águila,



Diagnostico Participativo Promoción en Salud.



Curso Huertos Agroecológicos UFRO a Funcionarios y usuarios.

beneficiando a nuestro sector urbano y rural, en diferentes temáticas de participación, promoción, prevención y trabajo comunitario.



Diagnostico participativo CECOSF





### **3.- CESFAM Piedra del Águila reconocido por el Servicio de Salud Araucanía norte, en el desarrollo de Modelo de Salud Familiar y Comunitaria. (Septiembre del 2015)**

En Conjunto con el sexto aniversario del Cesfam Piedra Del Águila, el Servicio de Salud Araucanía Norte, destaco a equipos de la red a nivel provincial, haciendo la distinción al Cesfam Piedra del Águila por el desarrollo del modelo de Salud Familiar y Comunitaria.

El desarrollo del modelo de salud familiar y Comunitaria en nuestro CESFAM, contempla un modelo integral de salud y continuo que se centra en la atención de nuestros usuarios y sus familias, enfatizando en la promoción de estilos de vida saludables, fomentando la acción intersectorial y fortaleciendo la responsabilidad familiar y comunitaria, a fin de mejorar las condiciones de salud con “SENTIDO”. Nuestros beneficiarios son todos los usuarios que pertenecen a nuestro Cesfam, con la existencia de un convenio para financiar todas las estrategias planificadas anualmente por nuestro equipo.



Distinción por desarrollo de modelo CPA.



Trabajo colaborativo con el Intersector “Equipo de Salud Mental”





Espacios Amigables para adolescentes de la comuna, inserto y liderado por equipo de Cesfam Piedra Del Águila.



Equipos Multidisciplinarios de sector realizan visita a domicilio a adultos mayores dependientes.



Educaciones en salas de espera.



Jornada de capacitación para cuidadores de postrados.



**Comisión de autocuidado para funcionarios “Aniversario”**



**Participación en congreso de Salud Familiar y Comunitaria “Buenas Practicas internacionales”**



**Fortaleciendo el Intercultural**



**Enfoque Espacio Radial Para Difusión de los servicios de nuestro CESFAM.**



**Médico de Familia Hospital De Angol y Médico de familia CESFAM Piedra Del Águila elaboran difusión de Medicina familiar en plaza ciudadana**

**Expo Salud Infanto Juvenil con Intersector para la comuna en plaza de armas.**



en fecha 24 de marzo del 2015 en dependencias de nuestro CESFAM

en fecha 24 de marzo del 2015 en dependencias de nuestro CESFAM Piedra del Águila.



***DIRECCIÓN DE DESARROLLO COMUNITARIO***  
***( DIDECO)***

**INFORME DE GESTION**  
**DIRECCION DE DESARROLLO COMUNITARIO**  
**MUNICIPALIDAD DE ANGOL**  
**2015**

La Dirección de Desarrollo Comunitario debe procurar entre otros principios “Promover el desarrollo comunitario y Social de la comuna, impulsando la participación de la ciudadanía y el fortalecimiento de las organizaciones sociales para contribuir al progreso y desarrollo del territorio.

Esta Unidad además es la encargada encargada de asignar, distribuir y administrar beneficios y subsidios del Estado dirigidos a las personas y familias más vulnerables de la comuna.

Durante el año 2015 se ejecutaron por medio de DIDECO, más de **35** Programas sociales de los cuales más del 60% son en Convenio con diferentes Ministerios y Servicio Públicos, Alcanzando un monto de Inversión de **\$2.313.293** Esto demuestra el compromiso y preocupación de las autoridades locales para mejorar la calidad de vida de nuestros vecinos y vecinas.

Dentro de las acciones y Programas más relevantes:

## **1.- PROGRAMAS MUNICIPALES:**

**PROGRAMA DE LA INFANCIA:** Este programa pretende desarrollar diversas iniciativas dirigidas a la población infanto-juvenil de la comuna.

Las principales actividades durante este período se concentraron en la Celebración del Día del Niño y el Programa Navideño, el cual permite la entrega masiva de juguetes a todos los niños inscritos de la comuna entre 0 y 8 años.

| BENEFICIARIOS  | AÑO 2015         |
|----------------|------------------|
| NIÑOS-NIÑAS    | 6.500            |
| FINANCIAMIENTO | <b>M\$19.000</b> |

## **2.-PROGRAMA DE VIVIENDA MUNICIPAL**

El cual tiene como objetivo: Contribuir a mejorar el acceso a la vivienda digna y de calidad de los habitantes de la comuna de Angol pertenecientes a los grupos más vulnerables de la población.

### **-AYUDA SOCIALES DEL PROGRAMA**

El objetivo es otorgar atención personalizada a personas y/o familias en situación de vulnerabilidad social, indigencia y/o pobreza, a fin de mejorar su calidad de vida, por parte de profesional Trabajadora Social.

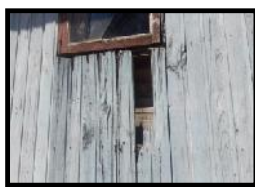



## AYUDA DE EMERGENCIAS

Es un apoyo asistencial básico que entrega el Municipio, a familias que enfrentan situación de catástrofe o extrema pobreza, y que está orientada a satisfacer una necesidad paliativa. En el caso particular de la ayuda social que compromete materiales de construcción, está orientada a efectuar mejoras de habitabilidad (reparación, mediagua de 3x3, mediagua de 3x6 y módulos).

## AYUDAS SOCIALES DE INCENDIOS



## ATENCIONES Y DERIVACIONES AL PROGRAMA DE VIVENDA

|                       |                                                                                          |
|-----------------------|------------------------------------------------------------------------------------------|
| Atenciones            | : 250                                                                                    |
| Comités               | :06 comités con un total de 514 personas<br>02 comités de ampliación y 01 comité térmico |
| Ayudas sociales       | :79ayuda sociales de materiales, monto \$ <b>6.428.248.-</b>                             |
| Incendios             | :12 incendio abordados por la unida de vivienda                                          |
| Asignaciones Directas | : 6                                                                                      |

**3.- ENTIDAD PATROCINANTE:** Constituída el año 2015, cumpliendo con ello un compromiso del Alcalde de apoyar a la comunidad angolina en la concreción del sueño de la “casa propia” además de apoyo técnico y social para el mejoramiento y ampliación, llevando la oferta gubernamental en materia de vivienda a las familias de la comuna.

Uno de los objetivos de la EP, es la formación de Comités, para postular a Vivienda Nueva, Según D.S. 49

-Formación de Comités, para postular a

- Mejoramiento térmico de Vivienda
- Mejoramiento Regular de Vivienda
- Panel Solar Agua Caliente
- Ampliación de Vivienda

Esta Entidad Patrocinante, cuenta con:

- 6 Comités de Vivienda Nueva, Nueva, según D.S. 49
- 1 Comités para Mejoramiento Térmico de Vivienda
- 2 Comités de Ampliación de Vivienda

En Formación:

- 2 Comités de Ampliación de Vivienda, Sector Rural
- 1 Comité de Ampliación de Vivienda, Sector urbano
- 1 Comité de Mejoramiento Regular de Vivienda

En la actualidad los 6 comités de vivienda más los 3 de mejoramiento, suman una cantidad cercana a las 800 Familias, a lo cual se deben sumar, los 4 comités en formación, que suman unas 210 familias al total anterior.

Imágenes de Reuniones, en la Formación e información a los comités:



**4.- PROGRAMA ASISTENCIAL:** El Programa Asistencial se ejecuta con el propósito de ir en ayuda de todas aquellas personas o familias que presentan una situación de Emergencia, Indigencia o Necesidad Manifiesta.

La naturaleza del tipo de ayuda que se otorga es heterogénea, dependiendo esto de la disponibilidad de recursos y de la necesidad a satisfacer de las familias vulnerables y en situación de emergencia de nuestra comuna.

#### **BENEFICIADOS POR ESTE PROGRAMA**

| <b>PROGRAMA</b>           | <b>2015</b>           |
|---------------------------|-----------------------|
| Total Familias con aporte | 1225                  |
| Aportes Económicos        | <b>\$67.629.000.-</b> |

Por otra parte las familias que recibieron apoyo en materiales e insumos durante estos años fueron las siguientes:

| <b>DETALLE</b>                 | <b>2015</b> |
|--------------------------------|-------------|
| Canastas                       | 299         |
| Leche                          | 155         |
| Colchonetas                    | 56          |
| Frazadas                       | 48          |
| Mediaguas y Módulos            | 17          |
| Familias Material Construcción | 129         |
| Exenciones Sepultación         | 33          |

**5.- ORGANIZACIONES COMUNITARIAS:** Su objetivo es fortalecer y orientar a la población para promover la asociatividad y la constitución legal de las organizaciones sociales.

### **Actividades Año 2015**

- Apoyo logístico “Festival de la Cereza”, Sector Itraque, 300 personas
- Apoyo logístico en lanzamiento de escuelas de verano, Villa Huequen
- Equipo de Organizaciones Comunitarias en terreno, sector Villa Coyanco junto a Programas Centro de la Mujer y adulto Mayor, acompañado por la Directora de Desarrollo Comunitario.
- Apoyo logístico Escuela de Gestión Pública mes de junio y Octubre, 100 dirigentes Angolinos.
- Apoyo logístico en la elaboración de proyectos en Organizaciones de Adulto Mayor proyecto SENAMA 55 Agrupaciones
- Apoyo logístico en la elaboración Proyecto Fondo Presidente de la República año 2015 Organizaciones Comunitarias Territoriales 100 Organizaciones
- Organización Día del Dirigente en la Comuna de Angol, 150 Dirigentes
- Apoyo logístico en actividades de Programas de Adulto Mayor 650 personas, Infancia, Discapacidad,
- Apoyo logístico Programa de Arborización en la Comuna de Angol
- Apoyo logístico en Taller de Diálogo Ciudadano “La Araucanía Habla” 200 PERSONAS
- Apoyo logístico actividades de fin de año Juntas de Vecinos el Parque y Alboyanco 200 personas
- Actualización de Organizaciones Comunitarias Funcionales y Territoriales en el Servicio de Registro Civil de Angol.

### **FIESTA DE LA CEREZA INAUGURACIÓN**



## APOYO LOGISTICO EN LANZAMIENTO DE ESCUELAS DE VERANO



## EQUIPO DE ORGANIZACIONES COMUNITARIAS EN TERRENO, SECTOR VILLA COYANCO JUNTO A PROGRAMAS CENTRO DE LA MUJER Y ADULTO MAYOR,



## APOYO LOGÍSTICO ESCUELA DE GESTIÓN PÚBLICA





## APOYO LOGISTICO Y ENTREGA INFORMATIVA EN CANTAR CAMPESINO



## APOYO LOGÍSTICO ACTIVIDADES REALIZADAS EN CONJUNTO A OPD Y SENDA PREVIENE



## "ORGANIZACIONES COMUNITARIAS" APOYANDO LAS ACTIVIDADES DE " OMJ"



## ORGANIZACIONES COMUNITARIAS" APOYANDO EN DÍA DOMINGO 1 DE FEBRERO EN ACTIVIDADES EN EL SECTOR DE ALBOYANCO.



APOYO



LOGISTICO A LA



## OFICINA MUNICIPAL DE DEPORTES EN CEREMONIA DE INAUGURACIÓN CAMPEONATO DE FÚTBOL DE LOS BARRIOS



"ORGANIZACIONES COMUNITARIAS" PRESTANDO APOYO LOGISTICO A LA ACTIVIDAD QUE SE HIZO EN CALLE COLO COLO, DONDE SE REALIZÓ LA FIRMA DEL ACTA DE ENTREGA DE TERRENOS DE PAVIMENTACIÓN. 12 DE MARZO 2015



ORGANIZACIONES COMUNITARIAS EN LA PLAZA 7 FUNDACIONES EN LA ACTIVIDAD SEMANA DE MUJER, APOYO LOGISTICO



## ORGANIZACIONES COMUNITARIAS EN ENTREGA DE TERRENO PARA LA CONSTRUCCIÓN DE JARDÍN INFANTIL Y SALA CUNA POBLACIÓN LOS LAGOS



## ORGANIZACIONES COMUNITARIAS EN RECEPCIÓN ALIMENTOS NO PERECIBLES E IMPLEMENTOS DE ASEO



## MÁS DE 110 DIRIGENTES VECINALES, PARTICIPARON DEL SEMINARIO FONDO SOCIAL PRESIDENTE DE LA REPUBLICA EN EL CENTRO CULTURAL DE ANGOL





# EQUIPO DE ORGANIZACIONES COMUNITARIAS, APOYANDO EN ANIVERSARIO NÚMERO 45 DEL SECTOR EL CAÑÓN



APOYANDO ACTIVIDAD

## DÍA DE LA MADRE CON DIRIGENTES Y USUARIAS DE DIVERSOS PROGRAMAS



## APOYO EN ACTIVIDAD ADULTO MAYOR, UNIÓN COMUNAL



**6.-PROGRAMA DISCAPACIDAD MUNICIPAL:** El programa de Discapacidad, se orienta a toda la comunidad que presenta algún grado de discapacidad. Sus áreas de acción, se relacionan con la promoción y optimización de las redes sociales, de las políticas vigentes y con una preocupación permanente de la situación biopsicosocial de las personas en situación de discapacidad.

**FUNCIONES:**

-Orientar y asesorar a las Personas en Situación de Discapacidad y Organizaciones Comunitarias

-Realizar solicitudes a SENADIS para la adquisición de ayudas técnicas

1. -Realizar solicitudes de Evaluación de Discapacidad a Comisión Médica

2. Preventiva

3. -Elaborar programas y proyectos para el beneficio de las PsD

4. -Participar en encuentros regionales de Corporación de inclusión Newen

5. Atención y evaluación de Casos Sociales.

6.

7. **HITOS MÁS RELEVANTES PROGRAMA DISCAPACIDAD**

8. Postulación Ayudas Técnicas Senadis:

9. Vía Chisol-IEF: 5 casos postulados en el mes de Octubre, de los cuales 1 ha sido rechazado, encontrándose el resto en evaluación por parte de profesional SENADIS.

10. Vía Proceso Regular: 28 casos postulados entre los meses de Diciembre 2014 y Enero 2015, de los cuales sólo 5 de ellos pasaron a evaluación técnica, sin realizar proceso de compra hasta la fecha.

11. Adquisición de Ayudas técnicas de Bajo Costo

|    | ACTIVIDAD                         | META                                          | Nº DE BENEFICI | MONTO        | TIEMPO                  |
|----|-----------------------------------|-----------------------------------------------|----------------|--------------|-------------------------|
| 1. | ATENCION DE PUBLICO               | SOLUCION A LA CONSULTA                        | 200            |              | 1 HORA POR ADULTO MAYOR |
| 2. | CELEBRACIÓN DIA DE LA MADRE       | ESPARCIMIENTO                                 | 150            | \$ 1.500.000 | 3 HORAS                 |
| 3. | MATEADA                           | REALIZAR ACTIVIDADES CULTURALES Y RECREATIVAS | 600            | \$600.000    | 4 HORAS                 |
| 4. | DIA DEL BUEN TRATO                | ACTIVIDAD MASIVA                              | 300            | \$500.000    | 3 HORAS                 |
| 5  | CAMPEONATO COMUNAL DE CUECA       | ELEGIR REPRESENTANTE PARA EL PROVINCIAL       | 200            | \$1.200.000  | 3 HORAS                 |
| 6  | PASADA DE AGOSTO                  | ENCUETRO CULTURAL Y RECREATIVO                | 350            | \$1.000.000  | 3 HORAS                 |
| 7  | SEMINARIO DE VEJEZ ENVEJECIMIENTO | EMPODERAR E INFORMAR A LA POBLACIÓN           | 150            | \$500.000    | HORAS                   |
| 8  | CELEBRACIÓN MES DE LOS GRANDES    | RECONOCIMEINTO                                | 150            | \$1.500.000  | 3 HORAS                 |
| 9  | GALA                              | FINAL                                         | 200            | \$ 500.000   | 3 HRS                   |
| 10 | TALLERES KINESICOS                | ENVEJECIMIENTO ACTIVO                         | 200            | \$2.000.000  | 400 HRS                 |
| 10 | VIAJE A CARAHUE                   | VIAJE TURISTICO Y CULTURAL                    | 500            | \$500.000    | TODO EL DIA             |



## 12.Reuniones bimensuales Corporación de Inclusión Newen Araucanía

La Municipalidad de Angol, a través del Programa Discapacidad ha gestionado locomoción para el traslado de dirigentes de Agrupaciones de Discapacidad y Profesional encargada, a encuentros realizados en las comunas de Galvarino, Villarrica y Freire, con un máximo de 10 personas.



## 13.Ayudas sociales para personas en situación de Discapacidad

### PROGRAMAS EN CONVENIO:

1.- **PROGRAMA CHILE CRECE CONTIGO:** En convenio con el Ministerio de Desarrollo Social.

|                 | AÑO 2015          |
|-----------------|-------------------|
| Nº beneficiados | 260               |
| Monto           | <b>M\$8.760.-</b> |

Este programa beneficia a todos los niños (as) de la comuna que se atienden en el sistema público de salud y en forma especial de aquellos que son diagnosticados con riesgo, retraso o rezago infantil y que son recuperados en salas de estimulación temprana en cada Cesfam y Postas rurales.

## **2.-PROGRAMA HABILIDADES PARA LA VIDA:** En Convenio con JUNAEB

| DETALLE         | AÑO 2015    |
|-----------------|-------------|
| N° beneficiados | 138         |
| Monto           | M\$18.670.- |

Los beneficiados de este programa son niños (as) de la comuna que estudian en las escuelas María SilvesterRasch, Nahuelbuta, hermanos Carrera, Alemania, José Elías Bolivar, Villa Huequén, Colegio del Rosario y Lucila Godoy, y que son diagnosticados con problemas de salud mental y derivados a los centro de salud de la Red Pública.

## **3.-PROGRAMA FORTALECIMIENTO MUNICIPAL**

| DETALLE         | AÑO 2015           |
|-----------------|--------------------|
| N° beneficiados | -                  |
| Monto           | <b>M\$ 5.030.-</b> |

Los beneficiados son gestantes, niños (as) de la comuna que se atienden en la red del sistema público de Salud.

**4.- PROGRAMA HABITABILIDAD:**El Programa tiene por objetivo principal Mejorar la calidad de vida en vivienda de familias en situación de pobreza, entregando un servicio integral compuesto por activos tangibles (soluciones constructivas y equipamiento) e intangibles talleres de formación en hábitos de vida saludable), que contribuyan a mejorar su calidad de vida, en lo que se refiere a la dimensión de Habitabilidad.

| <b>PROGRAMA</b>   | <b>2015</b>           |
|-------------------|-----------------------|
| <b>COBERTURA</b>  | 25 familias           |
| <b>SOLUCIONES</b> | 90 Soluciones         |
| <b>INVERSION</b>  | <b>\$54.000.000.-</b> |

**4.-PROGRAMA AUTOCONSUMO FAMILIAR:** Este programa tiene como objetivo “mejorar los Hábitos de alimentación de los integrantes del grupo familiar”. Es un trabajo de promoción centrado en el consumo de los alimentos que serán producidos por la propia familia a través del apoyo que brinda el programa.

**Respecto a los objetivos:**

**1.-Entrega de bienes y servicios**

**2.- Mejora en Hábitos de alimentos**

| <b>PROGRAMA</b>  | <b>2015</b>           |
|------------------|-----------------------|
| <b>COBERTURA</b> | 25 familias           |
| <b>INVERSION</b> | <b>\$12.500.000.-</b> |

**5.-PROGRAMA FAMILIAS SEGURIDADES Y OPORTUNIDADES**

**Objetivo del Programa:**El programa, perteneciente al Subsistema Seguridades y Oportunidades, busca que las familias que participan superen su condición de extrema pobreza. Consta de los siguientes componentes: Diagnóstico, Acompañamiento Psicosocial y Sociolaboral, Transferencias Monetarias y vinculación con oferta y programas sociales.

### **Población Atendida**

Familias pertenecientes a la comuna, en situación de vulnerabilidad identificadas por el Ministerio de Desarrollo Social y que, de acuerdo a indicadores preestablecidos, requieren de apoyo para que puedan desarrollar de forma autónoma sus recursos.

|                  |                       |
|------------------|-----------------------|
| <b>COBERTURA</b> | 233 familias          |
| <b>INVERSION</b> | <b>\$86.010.192.-</b> |

6.- **PROGRAMA VÍNCULOS:** El programa Vínculos del Ingreso Ético Familiar, mediante acompañamientos personalizados a adultos mayores en situación de vulnerabilidad, busca fortalecer las capacidades existentes para que puedan desarrollarse en forma autónoma. Donde se entrega: Acompañamiento Psicosocial para promover el desarrollo y fortalecimiento de recursos y capacidades que le permitan alcanzar y sostener mejores condiciones de vida, acceder a la red de protección, promoción social y fortalecer las redes sociales cercanas e institucionales.

**Duración:** 12 meses.

**Respecto al monto asignado:**\$8.650.735-

**Respecto a la cobertura: 44 adultos mayores** Favorecer y fortalecer la vinculación de los usuarios con su familia, en su entorno inmediato y con las redes existentes en el territorio comunal.



## **SUBSIDIOS SOCIALES:**

### **1.-PROGRAMA SUBSIDIO UNICO FAMILIAR:**

En el año 2015, existen un total de 9.882 beneficiarios vigentes.

Se entregaron 405 certificados de acreditación

Se atendieron 31 solicitudes de informe para el juzgado de Familia Angol

Se entregaron 22 informe para casa de estudios en Educación Superior

### **2.- SUBSIDIO AGUA POTABLE:**

SECTOR BENEFICIADO: Familias Vulnerables de la Comuna de Angol.

NUMERO DE BENEFICIARIOS: 5.186 cupos para Familias Urbanas.

166 cupos para familias Rurales

MONTO INVOLUCRADO: **M\$450.812 área urbana**

**M\$ 4.867 área rural**

FUENTE FINANCIAMIENTO: MINISTERIO DE DESARROLLO SOCIAL

TIEMPO: El programa se desarrolla durante todo el año.



En el área Rural se atiende a 6 Comités de Agua Potable Rural: Itraque – Coyanco - El Parque - Santa Elena -Los Confines- Chiguayhue.



### OFICINAS MUNICIPALES:

**1.- TURISMO:** La temporada permitió, crecer en estadísticas, generar nuevos puestos de trabajo en los diferentes servicios turísticos de la comuna, además de fomentar brindar oportunidades a un segmento joven con actividades de turismo aventura y apoyar a través de la información el desarrollo de nuevos productos y servicios.

### ESTADÍSTICA GENERAL

|                          |               |
|--------------------------|---------------|
|                          | <b>2015</b>   |
| <b>Mujer Nacional</b>    | <b>11.399</b> |
| <b>Hombre Nacional</b>   | <b>10.903</b> |
| <b>TOTAL Nacional</b>    | <b>22.302</b> |
| <b>Mujer Extranjera</b>  | <b>254</b>    |
| <b>Hombre Extranjero</b> | <b>358</b>    |
| <b>TOTAL Extranjero</b>  | <b>612</b>    |
| <b>TOTAL</b>             | <b>22.914</b> |

## **Actividades:**

### **-PROGRAMA ESTUDIANTIL CHARLAS TURÍSTICAS Y ECOLÓGICAS.**

### **-PROGRAMA TURISMO SOCIAL Y TOUR SOLICITADOS**

-Tour Día del Patrimonio Cultural Chile – Barrio San Sebastián 33, personas

-Tour Día Mundial del Turismo con mujeres del Programa de 407, Personas

-Delegación de Estudiantes de Turismo Liceo Padre Nicolas de Vilcún

30 Personas

- **PROGRAMA ADULTO MAYOR:** 200 adultos mayores participando de viajes y visitas guiadas a distintos destinos turísticos nacionales.

### **-PROGRAMA MEDIO AMBIENTE**

-Participación en 2º Seminario de Temáticas Ambientales.-

-Reuniones del Comité Consultivo Nahuelbuta.-

-Taller de Difusión sobre Agua y Cambio Climático.

-Taller Cuenca Río Vergara.

### **-CAMPAÑAS Y PROGRAMAS DE FORTALECIMIENTO:**

-Recolección de firmas para evitar el traslado del Cuadro Negro de Angol.

-Campaña de Conciencia Ciudadana para Mantener Espacio Limpios.

-Contenedor de Pilas en Oficina de Turismo “RECOPILA”

## **2.- OFICINA MUNICIPAL DE DEPORTES:**

- **ACTIVIDADES DEPORTIVAS RECREATIVAS:**

| <b>DEPORTE S</b>                       | <b>SECTOR BENEFICIARIO</b>                                                 | <b>NUMERO DE BENEFICIARIOS</b> | <b>MONTO INVOLUCRADO</b> | <b>FUENTE DE FINANCIAMIENTO</b> | <b>TIEMPO DE DESARROLLO ACTIVIDAD</b> |
|----------------------------------------|----------------------------------------------------------------------------|--------------------------------|--------------------------|---------------------------------|---------------------------------------|
| 8 Talleres De Zumba                    | Dueñas de casa                                                             | 280                            | \$4.032.000              | Gobierno Regional               | 6 meses                               |
| 2 Talleres De Baile Entretenido        | Dueñas de casa                                                             | 120                            | \$1.728.000              | Instituto nacional de deporte   | 8 meses                               |
| Gimnasia Adulto Mayor                  | Adultos mayores distintos sectores de Angol                                | 300                            | \$3.540.000              | Municipalidad                   | 8 meses                               |
| Actividad Física Al Aire Libre         | Niños, jóvenes y adultos en ambos géneros y de distintos sectores de Angol | 200                            | 2.856.000                | Municipalidad                   | 8 meses                               |
| Taller Actividades Inclusivas          | Niños y adolescentes                                                       | 30                             | \$896.000                | municipalidad                   | 8 meses                               |
| 12 Taller Gimnasia Jardines Infantiles | Niños y niñas                                                              | 200                            | \$1.792.000              | municipalidad                   | 8 meses                               |
| <b>TOTAL</b>                           |                                                                            | <b>1130</b>                    | <b>\$14.844.000</b>      |                                 |                                       |



| <b>DEPORTES</b>                | <b>SECTOR BENEFICIA DO</b>                                                 | <b>NUMERO DE BENEFICIARIOS</b> | <b>MONTO INVOLUCRA DO</b> | <b>FUENTE DE FINANCIAMIENTO</b> | <b>TIEMPO DE DESARROLLO O ACTIVIDAD</b> |
|--------------------------------|----------------------------------------------------------------------------|--------------------------------|---------------------------|---------------------------------|-----------------------------------------|
| Taller de tenis de mesa        | Niños, jóvenes y adultos en ambos géneros y de distintos sectores de Angol | 50                             | \$2.420.000               | municipalidad                   | 11 meses                                |
| taller de gimnasia Artística   | Niños, jóvenes y adultos en ambos géneros y de distintos sectores de Angol | 60                             | \$2.352.000               | municipalidad                   | 12 meses                                |
| Taller de gimnasia Rítmica     | Niñas de distintos sectores de Angol                                       | 30                             | \$2.156.000               | municipalidad                   | 11 meses                                |
| Taller de basquetbol           | Niños y jóvenes en ambos géneros y de distintos sectores de Angol          | 80                             | \$3.600.000               | municipalidad                   | 12 meses                                |
| Taller de voleibol femenino    | Adolescentes                                                               | 30                             | \$1.341.000               | municipalidad                   | 9 meses                                 |
| Taller de fútbol femenino      | Adolescentes                                                               | 45                             | \$783.000                 | municipalidad                   | 5 meses                                 |
| 2 Talleres de fútbol masculino | Niños y jóvenes de distintos sectores de Angol                             | 125                            | \$1.844.000               | municipalidad                   | 8 meses                                 |
| Taller de hándbol              | Niños y adolescentes                                                       | 50                             | \$1.344.000.              | municipalidad                   | 8 meses                                 |



|                          |                      |            |                     |                         |         |
|--------------------------|----------------------|------------|---------------------|-------------------------|---------|
| Taller de Atletismo      | Niños y adolescentes | 20         | \$672.000.-         | municipalidad           | 8 meses |
| Taller de patinaje       | Niños y adolescentes | 50         | \$1.584.000         | Fondo gobierno regional | 6 meses |
| Taller de Mountaibike    | Niños y adolescentes | 35         | \$1.584.000         | Fondo gobierno regional | 6 meses |
| Taller de tenis de campo | Niños y adolescentes | 25         | \$1.584.000         | Fondo gobierno regional | 6 meses |
| <b>TOTAL</b>             |                      | <b>600</b> | <b>\$21.264.000</b> |                         |         |

- ACTIVIDADES DEPORTIVAS FORMATIVAS:**

| <b>ACTIVIDAD</b>                                 | <b>SECTOR BENEFICIADO</b>                                                  | <b>NUMERO DE BENEFICIARIOS</b> | <b>MONTO INVOLUCRADO</b> | <b>FUENTE DE FINANCIAMIENTO</b> | <b>TIEMPO DE DESARROLLO O ACTIVIDAD</b> |
|--------------------------------------------------|----------------------------------------------------------------------------|--------------------------------|--------------------------|---------------------------------|-----------------------------------------|
| Campeonato De Los Barrios sénior y T. competidor | Adultos varones                                                            | 500                            | \$2.000.000              | Municipalidad                   | 4 MESES                                 |
| 5 Corrida Nocturna y familiares                  | Niños, jóvenes y adultos en ambos géneros y de distintos sectores de Angol | 380                            | \$2.500.000              | municipalidad                   | 30 horas                                |
| Maratón Actividad Física                         | Niños, jóvenes y adultos en ambos géneros y de distintos sectores de Angol | 900                            | \$200.000                | municipalidad                   | 10 horas                                |
| Mega Fiesta Zumba                                | Adolescentes                                                               | 300                            | \$500.000                | municipalidad                   | 5 horas                                 |
| Torneo Mountaibike                               | Adolescentes y Adultos                                                     | 300                            | \$600.000                | municipalidad                   | 6 horas                                 |
| Evento adulto mayor                              | Adultos mayores                                                            | 300                            | \$200.000.               | municipalidad                   | 4 horas                                 |
| Campeonato Baby Futbol Niños Barrios             | Niños                                                                      | 200                            | \$200.000                | municipalidad                   | fin de semana                           |
| 1º Muestra Talleres Deportivos                   | Niños, jóvenes y adultos en ambos géneros y de distintos sectores de Angol | 1000                           | \$600.000                | municipalidad                   | 5 horas                                 |
| Olimpiadas Adulto Mayor                          | Adultos mayores                                                            | 350                            | \$200.000                | municipalidad                   | 5 horas                                 |
| Corrida Aniversario De Angol                     | Niños, jóvenes y adultos en ambos géneros y de distintos sectores de Angol | 380                            | \$500.000                | municipalidad                   | 5 horas                                 |

|                                         |                                                                            |             |                    |               |         |
|-----------------------------------------|----------------------------------------------------------------------------|-------------|--------------------|---------------|---------|
| Evento Deportivo Actividades Inclusivas | niños y adolescentes                                                       | 100         | \$200.000          | municipalidad | 3 horas |
| Cicleta Familiar                        | Niños y adolescentes                                                       | 200         | \$200.000          | municipalidad | 3 horas |
| 1º Muestra Comunal Gimnasia Rítmica     | Niños, niñas y adolescentes                                                | 200         | \$200.000          | municipalidad | 3 horas |
| Noche Del Deporte                       | Niños, jóvenes y adultos en ambos géneros y de distintos sectores de Angol | 100         | 2.000.000          | municipalidad | 5 horas |
| <b>TOTAL</b>                            |                                                                            | <b>5210</b> | <b>\$9.900.000</b> |               |         |

- EVENTOS DEPORTIVOS MAS RELEVANTES:**

### SUBVENCIONES MUNICIPALES 2015

| NUMERO                      | CLUBES O ASOCIACIONES DEPORTIVAS | MONTO ASIGNADO     |
|-----------------------------|----------------------------------|--------------------|
| 51                          | CLUBES DEPORTIVOS                | <b>\$8.970.000</b> |
| 10                          | ASOCIACIONES DEPORTIVAS          | <b>\$6.550.000</b> |
| <b>TOTAL: \$15.520.000.</b> |                                  |                    |

## **OFICINAS EXTERNAS EN CONVENIO:**

### **1.-OFICINA PROGRAMA SENDA-PREVIENE**

El Servicio Nacional para la Prevención y Rehabilitación del Consumo de Drogas y Alcohol (Senda), es un servicio público de Chile, responsable de elaborar las políticas de prevención del consumo de drogas y alcohol, así como de tratamiento, rehabilitación y reinserción social de las personas afectadas por estas sustancias.

### **Las actividades desarrolladas durante el año 2015:**

- Carnaval preventivo, el que reunió a más de 1.700
- Stands preventivos de Tragos sin Alcohol, con más de 700 degustaciones.
- Simulacro de accidente, por campaña de “Fiestas patrias”
- Seminarios preventivos ámbito laboral, y ámbito educacional, el que reunió a más de 400 personas.
- Capacitaciones preventivas, dirigidos apoderados, Asistentes de la educación, Docentes, y Alumnos, con un total 1.500 personas.
- Capacitaciones masivas a jardines infantiles Junji, Integra y VTF
- Itinerancias en diferentes barrios de la comuna, con tardes recreativas familiares”, alcanzo un público total de 1.200, niños niñas y sus familias.
- Elaboración de 02 diagnósticos barriales, en sectores Huequén, y el Retiro

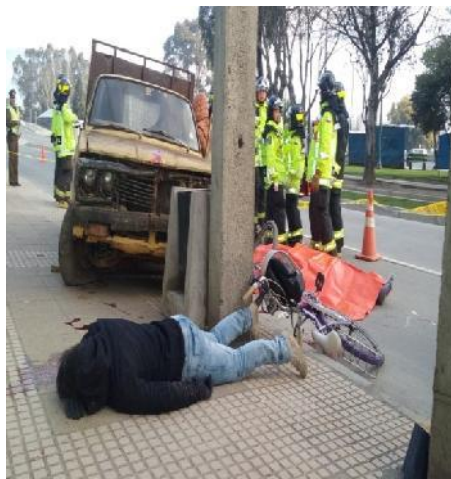



| <b>DETALLE</b>                 | <b>2015</b>         |
|--------------------------------|---------------------|
| Convenio Programa Senda        | \$46.932.188        |
| Aporte Municipal               | \$ 9.000.000        |
| <b>TOTAL INVERSION COMUNAL</b> | <b>\$55.932.188</b> |





## **PROGRAMAS EN CONVENIO SERNAM-MUNICIPALIDAD:**

### **1.-CENTRO DE LA MUJER ANGOL**

| DETALLE                                                                      | 2015                                                  |
|------------------------------------------------------------------------------|-------------------------------------------------------|
| cobertura de mujeres                                                         | 269                                                   |
| cumplimiento de la cobertura/<br>cantidad                                    | 200                                                   |
| Actividades de información y<br>difusión.                                    | 20<br><br>(4.000 personas de<br>comunas de cobertura) |
| Talleres y sensibilización en<br>prevención de violencia contra la<br>mujer. | 20<br><br>( 400 participantes)                        |
| capacitación a carabineros y<br>funcionarios públicos y privados             | 5<br><br>(150 participantes)                          |
| formación de monitores                                                       | 20 personas                                           |
| Eventos masivos                                                              | -                                                     |

## 2.- CASA DE ACOGIDA:

| Actividad o Programa                        | N° Beneficiarias | Monto  | Fecha           |
|---------------------------------------------|------------------|--------|-----------------|
| Programa Mas Sonrisas                       | 3 usuarias       | Sernam | Diciembre-marzo |
| Programa Mujeres Jefas de Hogar             | 7 usuarias       | Sernam | Enero-agosto    |
| Capacitación Zonal Sur de educadoras(Foto1) | 6 educadoras     | Sernam | octubre         |
| Programa Más Capaz                          | 2 usuarias       | Sence  | Enero-marzo     |

Foto 1- Zonal Sur.



Foto Once Navideña



|                      |                   |
|----------------------|-------------------|
| DETALLE              | 2015              |
| Presupuesto Sernam   | 63.850.810        |
| Aporte Municipal     | 5.110.000         |
| Aporte extras Sernam | 14.962.585        |
| <b>TOTAL</b>         | <b>83.923.395</b> |

## **NOMBRE DEL PROYECTO**

Oficina de Protección de Derechos de Infancia y Adolescencia: OPD Malleco Norte / OPD Angol (desde el 24 de septiembre de 2015).

## **SECTOR BENEFICIARIO**

- Niños, niñas y adolescentes de la comuna de Angol y Renaico durante la ejecución OPD Malleco Norte. Posteriormente desde 24 de septiembre 2015, OPD atiende exclusivamente la comuna de Angol.

## **NÚMERO DE BENEFICIARIOS**

Los beneficiarios numeralmente corresponden al 8% de las plazas asignadas a OPD, quienes se deben atender en forma anual. OPD Malleco Norte, con 3900 plazas que se traducen en 312 usuarios y; OPD Angol con 4200 plazas equivalentes a 336 usuarios.

## **MONTOS INVOLUCRADOS AÑO 2015**

Subvención SENAME: **\$57,862,033.-** y Aporte Municipal: **\$19,862,104.-**

## **ACTIVIDADES DE MAYOR RELEVANCIA AÑO 2015**

- **Atención Psicosocial y Jurídica:** durante el transcurso del año 2015 el área de Protección de OPD atiende sistemáticamente a usuarios que ingresan a nuestro programa a través de demanda espontánea, derivación de la red y vía Tribunal de Familia, entre otras.
- **Talleres en Escuelas de Verano:** se realizan Talleres con enfoque de derechos durante los meses de enero y febrero 2015 en las comunas de Angol y Renaico.



**Show de Cachureos:** con fecha 01 y 04 de febrero en el marco del derecho a la recreación se presenta el Show de Cachureos en las Comunas de Angol y Renaico.



- **Cicletada Familiar:** con fecha 15 de febrero de 2015 se realiza cicletada familiar en el marco del derecho a la recreación y promoción de un estilo de vida saludable para los niños, niñas y adolescentes de la comuna de Angol. **Pintura en Jardines Infantiles:** durante el mes de agosto 2015 y con motivo de la celebración de los 25 años de la convención de los derechos de los niños, se desarrollaron talleres de pintura a párvulos de la Comuna de Angol.



**Dialogo intergeneracional:** con fecha 14 de agosto 2015 se realizó en Temuco el dialogo intergeneracional sobre los derechos de la infancia

## **25.- BECA CONCEJO MUNICIPAL AÑO 2015:**

*Aporte en dinero que se entrega una vez al año a estudiantes de primer año con excelencia académica y estudiantes de Educación Superior de la comuna para apoyar sus estudios. Los montos a entregar dependen de los recursos aprobados por el Concejo Municipal. Para la obtención del beneficio se efectúa una postulación para posteriormente ser evaluados y asignar un puntaje de prelación conforme los recursos destinados.*

**Sector Beneficiado:** *estudiantes de Universidades, Centros de Formación Técnica e Institutos Profesionales.*

**Número de Beneficiarios:** *346 alumnos*

**Montos Involucrados:** *\$32.660.000*

## **JARDINES INFANTILES, VÍA TRANSFERENCIA DE FONDOS (VTF) 2015**

*De acuerdo a la Ley 17.301, a la JUNJI, le corresponde crear y planificar la organización y funcionamiento de Jardines Infantiles. Por su parte, la Ley de presupuestos del sector público autoriza anualmente a la JUNJI para transferir fondos a entidades que creen, mantengan y/o administren Jardines Infantiles, que proporcionen atención educativa integral a niños y niñas que se encuentren en situación de pobreza y/o vulnerabilidad social.*

*A la fecha, se mantienen aprobados 13 Convenios para el funcionamiento de los siguientes Jardines Infantiles:*



| <b>NOMBRE DEL</b> | <b>APOORTE<br/>ESTIMADO</b> | <b>CANTIDAD DE<br/>ALUMNOS</b> | <b>AUXILIAR DE<br/>SERVICIOS</b> | <b>TECNICOS DE</b> | <b>EDUCADO<br/>RAS DE</b> |
|-------------------|-----------------------------|--------------------------------|----------------------------------|--------------------|---------------------------|
|-------------------|-----------------------------|--------------------------------|----------------------------------|--------------------|---------------------------|

| <b>PROYECTO</b>                                     | <b>ANUAL (\$)</b> | <b>MATRICULADOS</b> | <b>MENORES</b> | <b>PARVULOS</b> | <b>PARVULOS</b> |
|-----------------------------------------------------|-------------------|---------------------|----------------|-----------------|-----------------|
| SALA CUNA Y JARDIN INFANTIL GIRASOL                 | 83.518.138        | 52                  | 1              | 6               | 2               |
| JARDIN INFANTIL LOS CISNES                          | 65.569.314        | 64                  | 1              | 4               | 1               |
| SALA CUNA Y JARDIN INFANTIL ARCOIRIS                | 47.810.073        | 32                  | 1              | 2               | 1               |
| SALA CUNA Y JARDIN INFANTIL COMERCIAL               | 57.326.679        | 20                  | 1              | 3               | 1               |
| SALA CUNA Y JARDIN INFANTIL DULCE NIDO              | 129.719.057       | 72                  | 1              | 9               | 3               |
| SALA CUNA Y JARDIN INFANTIL EL PARQUE               | 86.438.319        | 52                  | 1              | 5               | 2               |
| SALA CUA Y JARDIN INFANTIL LAS ABEJITAS             | 85.856.727        | 52                  | 1              | 6               | 2               |
| SALA CUNA Y JARDIN INFANTIL MANITOS DE COLORES      | 81.756.525        | 52                  | 1              | 6               | 2               |
| SALA CUNA Y JARDIN INFANTIL PEQUEÑO SOLCITO         | 82.460.101        | 52                  | 1              | 6               | 2               |
| SALA CUNA Y JARDIN INFANTIL DIEGO DUBLE URRUTIA     | 86.139.798        | 52                  | 1              | 5               | 2               |
| SALA CUNA Y JARDIN INFANTIL MIS PRIMEROS PASITOS    | 86.378.126        | 52                  | 1              | 5               | 2               |
| SALA CUNA Y JARDIN INFANTIL ESTRELLITAS DEL ROSARIO | 78.690.792        | 52                  | 1              | 6               | 2               |

|                                        |                      |    |   |   |   |
|----------------------------------------|----------------------|----|---|---|---|
| SALA CUNA Y JARDIN<br>INFANTIL HUEQUEN | 88.824.063           | 52 | 1 | 6 | 2 |
| <b>TOTAL APORTES</b>                   | <b>1.060.487.712</b> |    |   |   |   |

## **OFICINA MUNICIPAL DE SEGURIDAD PÚBLICA 2015**

### **1.- FORMULACIÓN DE 2 PROYECTOS POSTULADOS AL FONDO NACIONAL DE SEGURIDAD PÚBLICA 2015.**

- ✓ -Ilustre Municipalidad de Angol, "Angol seguro de día y de noche" (adquisición de 3 cámaras de televigilancia)

Costo solicitado al Fondo: **\$34.498.100.-**

Número de beneficiarios: 25.000 personas aproximadamente.

Resultado: **Admisible** y No aprobado por el CORE.

Tiempo de ejecución: 10 meses.

### **2.- PROYECTO "CÁMARAS DE TELEVIGILANCIA ANGOL".**

Proyecto municipal ejecutado desde el año 2007 y que el año 2015 incluye 3 cámaras adicionales.

Costo total: **\$33.185.016.-** anual, (Personal + Servicio de arrendamiento).

Número de beneficiarios: 50.000 personas de la comuna.

Tiempo de ejecución: Visitas a CENCO y una reunión semanal con el Subprefecto de los servicios Don Darío Sandoval V.

Estas 3 cámaras se suman a las actuales 3, las que hacen un total de 6 dentro de la comuna monitoreadas desde CENCO por 4 operadores pagados por el municipio. Para el buen funcionamiento de este proyecto se elaboró un convenio entre el Municipio de Angol y Carabineros de Chile que solicita informes mensuales con la cantidad y tipo de procedimientos que realiza Carabineros originados por el monitoreo de las cámaras.



### **3.- PROYECTO GARITAS GORE.**

*Proyecto municipal ejecutado desde el año 2012 que cuenta actualmente con 3 Garitas y 5 guarda parques encargados de velar por el cuidado y mantención de los bienes estructurales y áreas verdes en la Plaza de armas, Plaza Huequén y Parque Escuela Normal.*

Costo Total: **\$16.000.000.- anual.** (Personal y mantención de infraestructura)

Número de beneficiarios: 30.000.- personas de la comuna.

Tiempo de ejecución: Visitas cada 2 días y una reunión mensual con el personal.



### **4.- FORMULACIÓN DE PROYECTOS POSTULADOS AL FONDO NACIONAL DE DESARROLLO REGIONAL.(2% FNDR)**

- Ilustre Municipalidad de Angol, "al aire libre más seguros" (reposición de luminarias en 17 multicanchas de la comuna).

Costo solicitado al Fondo: **\$20.000.000.-**

Número de beneficiarios: 26.000.- personas aproximadamente.

Resultado: **Admisible** y No aprobado por el CORE.

Tiempo de ejecución: 6 meses.

-Ilustre Municipalidad de Angol, "impulsando nuestra clínica veterinaria" (compra de equipamiento e insumos clínica veterinaria municipal).

Costo solicitado al Fondo: **\$20.000.000.-**

Número de beneficiarios: 51.000.- personas aproximadamente.

Resultado: **Admisible** y **aprobado** por el CORE.

Tiempo de ejecución: 6 meses.

-Ilustre Municipalidad de Angol, "preparados para la comunidad" (adquisición de equipamiento de seguridad y emergencia)

Costo solicitado al Fondo: **\$20.000.000.-**

Número de beneficiarios: 51.000.- personas aproximadamente.

Resultado: **Admisible** y No aprobado por el CORE.

Tiempo de ejecución: 6 meses.

- JJVV N°24 Colonia Lolenco , "Seguridad vecinal Colonia Lolenco" (adquisición de radios portátiles).



Costo solicitado al Fondo: \$6.012.440.-

Número de beneficiarios: 1000 beneficiados directos e indirectos

Resultado: **Admisible**, aprobado por CORE.

Tiempo de ejecución: 6 meses

- JJVV N°13 C Mauricio Heyerman , “Seguridad para mi barrio”(adquisición de alarmas comunitarias).

Costo solicitado al Fondo: \$7.617.680.-

Número de beneficiarios: 1100 beneficiados directos e indirectos

Resultado: **Admisible, aprobado por CORE.**

Tiempo de ejecución: 6 meses

- JJVV N°17 E Villa México , “asegurando nuestra sede”(cierre perimetral de sede social).

Costo solicitado al Fondo: \$5.742.134.-

Número de beneficiarios: 1500 beneficiados directos e indirectos

Resultado: **Admisible, aprobado por CORE.**

Tiempo de ejecución: 6 meses

- JJVV N°37-A Villa Coyanco , (Adquisición de equipamiento deportivo).

Costo solicitado al Fondo: \$3.000.000.-

Número de beneficiarios: 500 beneficiados directos e indirectos

Resultado: **Admisible**, aprobado por CORE.

Tiempo de ejecución: 3 meses

## **5.-SERVICIOS COMUNITARIOS.**

- **Actividades preventivas:** Involucra participación en “ferias preventivas” en establecimientos educacionales y “Plazas ciudadanas” en conjunto con la red local entregando folletería e información a jóvenes de establecimientos educacionales municipales.

- **Campañas preventivas:** Actividades realizadas en conjunto con carabineros y PDI dirigidas a juntas de vecinos, club de adultos mayores y comunidad en general además de actividades especiales que se realizan en fechas conmemorativas (Fiestas patrias, navidad, semana santa, año nuevo)

-**Actividades en red:** Trabajo participativo en coordinación con otros departamentos tanto municipales (OMJ, Oficina de deportes, Departamento de medio ambiente, OPD, Centro de la mujer, etc) como con otros organismos como PDI, carabineros, SENDA, Fiscalía, Gobernación, Centro de atención a víctimas, CESFAM, Subsecretaría de Prevención del delito, etc) donde se realiza principalmente trabajo preventivo y se fomenta la participación ciudadana.





- **Capacitaciones:** Trabajo que apunta principalmente a la formación de dirigentes sociales realizando, en este caso, 2 jornadas de capacitación en el tema de formulación y postulación a proyectos del Fondo Nacional de Desarrollo Regional (2% FND) y rendiciones de cuentas de los mismos proyectos que imparten profesionales del Gobierno regional y otra jornada dirigida a jóvenes líderes de organizaciones sociales, deportivas culturales, ambientales, con la participación de dos profesionales expertos en liderazgo.

Costo total: \$1.000.000-

Tiempo de ejecución: 20 horas.

Número de beneficiados: 120 personas.

- **Charlas informativas:** Asistencia a reuniones mensuales de junta vecinos para tratar temas referentes a seguridad pública y acompañamiento en la toma de decisiones al momento de postular a diversos Fondos concursables.
- **Charlas preventivas:** Asistencia a reuniones mensuales con organizaciones sociales para implementar planes de seguridad pública como el denuncia seguro, medidas de autocuidado y recomendaciones para prevención del delito tanto en barrios, locales nocturnos, espacios públicos, etc.

## **6.- REUNIONES DE PLANIFICACIÓN.**

- Asistencia a la totalidad de reuniones de coordinación con diferentes departamentos municipales para el desarrollo de actividades donde se requiere de seguridad para la comunidad (eventos masivos, actividades deportivas y recreativas etc).
- Reuniones semanales con Policías (PDI, Carabineros) y estamentos relacionados a la temática de seguridad, con el objetivo de informar, gestionar autorizaciones y coordinar, las actividades que se realizan en la zona rural y urbana de la comuna.

**Biblioteca Municipal 141 'V́ctor Villouta Sanhueza' 2015**



Dependiente de la Ilustre Municipalidad de Angol, con convenio vigente con la Dirección de Bibliotecas, Archivos y Museos (DIBAM). Creada el 06 de Diciembre de 1942. Actual ubicación Vergara # 367

Cuenta en la actualidad con dos Bibliotecas filiales, en el sector Javiera Carrera, y en el Barrio Industrial; el año 2015 se presta apoyo técnico y material bibliográfico en una tercera biblioteca ubicada en el centro cultural “San Sebastián” sector “Los Lagos” como Biblioteca Barrial en espera de convenio con la DIBAM.

Entre los múltiples servicios que prestan las Bibliotecas de la ciudad se encuentran:

- **Fomento Lector:** Plan de fomento a la lectura. Este programa contiene una serie de acciones cuya finalidad es favorecer el interés por la lectura entre los niños y adultos.

Actores en este plan: —> **Biblioteca Central, Filiales y BiBliobús.**

**Sistema de Préstamo de libro:** Consiste en préstamo en Sala, y domicilio, de materiales bibliográficos y audiovisuales. En la Biblioteca Central y Filial Javiera Carrera .

El préstamo anual 2015 de la Biblioteca Central fue de **10.503 libros**, con un **aumento de 1000 libros** en comparación al 2014, enfrentando situaciones extremas como un cambio de local, habilitación del mismo y falta de internet durante 4 meses aproximadamente. Más los 4200 libros prestados por las bibliotecas



Bibliotecas con los Préstamos más altos en la Región durante el 2015

|                     |      |       |       |       |       |       |       |       |       |       |       |       |     |        |       |    |
|---------------------|------|-------|-------|-------|-------|-------|-------|-------|-------|-------|-------|-------|-----|--------|-------|----|
| CP. Temuco          | 9090 | 1.722 | 1.379 | 1.948 | 1.537 | 1.279 | 1.326 | 1.488 | 1.271 | 1.480 | 1.428 | 1.077 | 794 | 10.729 | 1.394 | 63 |
| CP. Luncuche        | 9081 | 1.169 | 1.110 | 1.090 | 1.262 | 968   | 1.041 | 1.328 | 1.132 | 1.320 | 1.052 | 952   | 854 | 13.278 | 1.107 | 50 |
| EP. Victoria        | 9116 | 746   | 752   | 1.044 | 1.045 | 912   | 1.058 | 837   | 891   | 890   | 1.164 | 907   | 769 | 11.015 | 913   | 42 |
| EP. Angol           | 9111 | 588   | 441   | 1.300 | 1.580 | 1.398 | 725   | 141   | 870   | 908   | 941   | 894   | 738 | 10.503 | 875   | 40 |
| CP. Pucón           | 9374 | 1.148 | 2.152 | 990   | 753   | 376   | 599   | 541   | 449   | 373   | 335   | 314   | 223 | 8.250  | 688   | 31 |
| EP. Nueva Imperial  | 9112 | 390   | 678   | 634   | 692   | 401   | 868   | 585   | 770   | 791   | 715   | 727   | 950 | 8.201  | 683   | 31 |
| EP. Ercilla         | 9275 | 935   | 179   | 1.289 | 443   | 298   | 819   | 947   | 605   | 602   | 944   | 405   | 503 | 7.974  | 605   | 30 |
| EP. Padre Las Casas | 9327 | 469   | 377   | 781   | 1.006 | 534   | 1.037 | 455   | 634   | 337   | 802   | 510   | 185 | 7.177  | 598   | 27 |
| EP. Los Sauces      | 9303 | 508   | 540   | 512   | 400   | 370   | 826   | 650   | 515   | 415   | 622   | 735   | 144 | 6.325  | 527   | 24 |

Filiales.

\* Informe de DIBAM de prestamos de la Biblioteca Central que cuenta con sistema de prestamos en linea. Se puede observar que la Biblioteca Central de Angol obtuvo el **4º lugar en Prestamos a Nivel Regional.**



**Caja Viajera:** programa diseñado para acercar la Biblioteca a las distintas agrupaciones angolinas, que no puedan acercarse a la Biblioteca Central, o a sus filiales. Actualmente este servicio cuenta con 40 puntos de préstamo en referencia a los 17 del año anterior. Entre estos se pueden mencionar jardines Infantiles, hogares de niños, Cefam, colegios, Postas Rurales, clubes de ancianos y casas tuteladas.



Maleta viajera colegio "Nahuelbuta"

Posta rural "Vegas Blancas". Trabajo de Bibliobus municipal.



**BiBliobús  
municipal:**

Consiste en una Biblioteca móvil, habilitada y diseñada para acercar la lectura a los lectores del sector rural y acompañamiento en las rondas medicas a las Postas de los sectores de Vegas Blancas, Coyanco, Colonias Manuel Rodríguez.



- **Extensión Cultural:** Junto a los servicios tradicionales, hemos fortalecido nuestra presencia como un espacio de difusión cultural, de carácter público, con énfasis en lo literario y la historia local. Por tanto, el año 2015, las principales actividades programadas en la Biblioteca Central y Filiales fueron el Fomento Lector (dentro del Plan Nacional de la Lectura) y la difusión del Patrimonio de la ciudad. En este marco, las principales actividades realizadas son:

Tertulias Literarias, la Hora del Cuento, Celebración Día Mundial del Libro, Día del Patrimonio Cultural, Día del Escritor, Mes del Niño, Exposiciones fotográficas del Patrimonio Local, Visitas guiadas a Bibliotecas Central y Filiales de jardines infantiles urbanos y rurales, colegios y liceos, Celebración aniversario de Angol, Ciclos de Cine, Exposiciones bibliográficas.

Es destacable la presencia y apoyo en las diversas actividades sociales y culturales de la comuna.

Las acciones antes mencionadas son realizadas por todas las Bibliotecas de la comuna.





- **Programa Biblioredes:** Es un programa de la **DIBAM** ejecutado por la Biblioteca Municipal cuenta con equipos computacionales de última generación, creando nuevas alianzas con organizaciones municipales y locales en la cual se ofrece a la comunidad los servicios gratuitos que se indican:



- **Acceso a Internet**

**Capacitación en alfabetización digital:** Cursos básicos y avanzados de Excel, Power Point y Publisher.

**WIFI:** Acceso a Internet a computadores personales.

Entre los programas municipales en los que hemos prestado apoyo desde el año 2014 están: Programa ético Familiar, Programa Jefas de hogar, Prodemu, etc.

### **Hitos y logros 2015**

- Cambio de local de Biblioteca Central. Esto fue posible gracias al apoyo de la Ilustre Municipalidad de Angol.
- Obtención de proyecto de diseño de la futura Biblioteca para la ciudad de Angol. Los recursos por la cantidad de 39.600.000 pesos, de los cuales el municipio local aportó el 20% (7.920.000 pesos) y el SNBP (sistema nacional de bibliotecas públicas) aportó 31.680.000 pesos. Este proyecto obtuvo el quinto lugar a nivel nacional en la puntuación del SNBP.

- Proyecto “Leer para construir sueños”. Este consiste en la compra de material bibliográfico por un monto de **\$8.654.787** pesos que se utilizará en las bibliotecas de la comuna. Estos recursos pertenecen al Fondo Nacional del Libro y la Lectura.
- Habilitación de sala infantil. Gracias a esto, se espera mejorar la atención a los primeros lectores de nuestra comuna.
- Proyecto de hepi-crianza. Este tiene por objetivo crear mejores condiciones para niños y niñas, promoviendo y potenciando su desarrollo integral para los niños del programa “Chile crece contigo”. El piloto de este programa se realizará en la filia de Dilman Bullock por un monto de **\$36.000.000** de pesos aproximadamente, con la habilitación de nuevos espacios para la biblioteca filial.
- Obtención del cuarto lugar regional en prestamos de libros.





## **UNIDAD MEDIO AMBIENTE**

*La Unidad de Medio Ambiente ha tenido una importancia en la Gestión Municipal, con un claro objetivo de avanzar de forma integral y sistemática en los procesos de desarrollo sustentable que impliquen un trabajo transversal desde las direcciones municipales hasta la comunidad en general. Esto basado en la génesis de mejorar la calidad de vida de los habitantes de la comuna.*

### **GESTIÓN MEDIOAMBIENTAL CERTIFICACIÓN AMBIENTAL.**

**Diagnóstico Ambiental Comunal:** *En esta primera etapa llevada a cabo en el proceso de certificación ambiental, se pudo identificar las debilidades y fortalezas con que cuenta el municipio, abordando un 75% temática de gestión interna municipal y un 25% de temáticas ambientales a nivel comunal.*

**Conformación Comité Ambiental Comunal:** *La gestión Ambiental local constituye un proceso transversal y permanente relacionado con los procesos en la direccionalidad en la toma de decisiones a nivel local de material ambientales. En este contexto en la actualidad el Comité Ambiental Comunal está conformado como un órgano participativo y de manera formal con representantes en su directorio de diferentes organizaciones público y privado de la comuna.*

| <b>NOMBRE</b>           | <b>CARGO</b>                   | <b>ORGANIZACIÓN</b>        |
|-------------------------|--------------------------------|----------------------------|
| <i>JULIO GALLEGOS</i>   | <i>PRESIDENTE</i>              | <i>BOSQUES ARAUCO</i>      |
| <i>PATRICIA OTTONE</i>  | <i>SECRETARIA</i>              | <i>D.A.S</i>               |
| <i>MERCEDES MORALES</i> | <i>1<sup>ER</sup> DIRECTOR</i> | <i>JJVV EL VERGEL</i>      |
| <i>JUAN HERNÁNDEZ</i>   | <i>2<sup>DO</sup> DIRECTOR</i> | <i>NAHUELBUTA AVENTURA</i> |
| <i>GUIDO CAMPOS</i>     | <i>TESORERO</i>                | <i>JJVV EL ROSARIO</i>     |
| <i>GABRIEL ARTIGAS</i>  | <i>SECRETARIO TÉCNICO</i>      | <i>MUNICIPAL</i>           |

*La Ilustre Municipalidad de Angol, durante el año 2014 llevo a cabo la postulación y posterior proceso del Sistema de Certificación Ambiental Municipal (SCAM). El cual según dictamen de Ministerio del Medio Ambiente obtuvo en nivel de **CERTIFICACIÓN BÁSICO**, en vías al Nivel Intermedio (Fase II).*

*Los principales logros en este proceso desarrollado son:*

- ✓ *Diagnóstico Ambiental Comunal.*
- ✓ *Conformación Comité Ambiental Comunal (CAC).*
- ✓ *Conformación Comité Ambiental Municipal (CAM).*
- ✓ *Estrategia Ambiental.*

***Conformación Comité Ambiental Municipal:*** *El Comité Ambiental está constituido mediante Ordinario Alcaldicio N° 275, y está presidido por la máxima autoridad de la comuna, además de los directores y/o jefes de departamento. El objetivo del Comité Ambiental Municipal (CAM) es su apoyo constante en el actual nivel de certificación obtenido por el municipio además de sobre las Declaraciones de Impacto Ambiental (DIAs) y/o Estudios de impacto ambiental de proyectos que pretendan establecer en el territorio.*

| <b><i>NOMBRE</i></b>              | <b><i>CARGO</i></b>                   |
|-----------------------------------|---------------------------------------|
| <i>OBDULIO VALDEBENITO BURGOS</i> | <i>ALCALDE</i>                        |
| <i>JUAN ALMENDRAS OPAZO</i>       | <i>ADMINISTRADOR MUNICIPAL</i>        |
| <i>VLADIMIR RIQUELME PEREZ</i>    | <i>DIRECTOR SECPLA</i>                |
| <i>ALEJANDRO MEDINA SAAVEDRA</i>  | <i>DIRECTOR OBRAS MUNICIPALES</i>     |
| <i>MARISOL HERNÁNDEZ ASTETE</i>   | <i>JEFA DE PLANES Y PROGRAMAS</i>     |
| <i>TAMARA CARVAJAL SAGREDO</i>    | <i>DIRECTORA DIDECO</i>               |
| <i>ÁLVARO URRA MORALES</i>        | <i>DIRECTOR DE TRANSITO</i>           |
| <i>MARTA AGUILERA MARTÍNEZ</i>    | <i>PRESIDENTA ASEMUCH</i>             |
| <i>JUAN SALAZAR GARCÍA</i>        | <i>DIRECTOR DEM</i>                   |
| <i>DANIEL SALINAS MUÑOZ</i>       | <i>COORDINADOR CULTURAL MUNICIPAL</i> |
| <i>GABRIEL ARTIGAS GARCÉS</i>     | <i>SECRETARIO TÉCNICO</i>             |

## ***Estrategia Ambiental***

*La Estrategia Ambiental Comunal, es un instrumento que busca mejorar la gestión ambiental de la Ilustre Municipalidad de Angol, bajo lineamientos de un desarrollo armónico de sus recursos y territorio.*

*La Misión de la Estrategia Ambiental Comunal está fundamentada en mejorar la calidad de vida de la comunidad a través del desarrollo sostenible, la protección del medio ambiente y la conservación de la biodiversidad, utilizando como principal herramienta la educación ambiental y participación ciudadana.*

*Esta Estrategia Ambiental está basada en tres líneas las cuales fueron desarrolladas en el proceso de diagnóstico ambiental comunal.*

***Línea Estratégica I. Protección, limpieza y mantenimiento de cuerpos de agua.***

***Línea Estratégica II. Gestión y Manejo de Residuos Sólidos y Reciclaje.***

***Línea Estratégica III. Tenencia responsable de mascotas y salud animal.***

**UNIDAD MEDIO AMBIENTE**

**SISTEMA CERTIFICACIÓN AMBIENTAL MUNICIPAL**

**OTORGAMIENTO CERTIFICACIÓN AMBIENTAL MUNICIPAL BÁSICA**

>> <http://paradanoticiosa.cl/municipio-de-angol-se-la-juega-por-el-medio-ambiente/>

✓ Incorporación al proceso 2015 de Establecimientos Educacionales al Sistema Nacional de Certificación Ambiental de Establecimientos Educacionales (SNCAE)

es un programa coordinado por el Ministerio del Medio Ambiente (MMA), el Ministerio de Educación (MINEDUC), la Corporación Nacional Forestal (CONAF) y la Organización de Naciones Unidas para la Educación, Ciencia y Cultura (UNESCO). Tiene como propósito fomentar la incorporación de variables ambientales en los establecimientos educacionales en tres ámbitos: pedagógico, en la gestión de la escuela y en la relación de la comunidad educativa con el entorno.

COLEGIO MARÍA SYLVESTER RASCH MUNICIPAL DAEM

JARDIN INFANTIL Y SALA CUNA GIRASOL JUNJI

JARDÍN INFANTIL Y SALA CUNA PIOLÍN JUNJI

LICEO INDUSTRIAL DE ANGOL PARTICULAR SUBVENCIONADO

LICEO POLITÉCNICO JUANITA FERNANDEZ SOLAR MUNICIPAL DAEM

### **CONVENIOS COOPERACIÓN:**

**ÑICRISTALERIAS TORO (20 CAMPANAS PARA ACOPIO DE VIDRIO)**

**ÑIBIOILS (RETIRO DE ACEITE DE FRITURAS DE MAS DE 40 LOCALES ESTABLECIDOS)**

**ÑICHILERECICLA (PRIMERA FERIA DE RECICLAJE ELECTRONICO)**

<http://www.lasnoticiasdemaleco.cl/index.php/79-ultima-hora/3376-20-toneladas-de-aparatoselctronicos-recolecto-feria-de-reciclaje-electronico-en-angol>

1

**ÑISEREMI MEDIO AMBIENTE & FRONTEL (CAMPAÑA RECOPILA)**

<http://paradanoticiosa.cl/mas-de-media-tonelada-logro-reunir-campana-ecologica-recopila-en-angol/>

## **RECICLAJE COMUNAL**

*En marco de este accionar la Ilustre Municipalidad de Angol, ha establecido durante el transcurso del año 2015 la potencialización de la segregación de residuos en el origen.*

- ✓ 75 Mallas para el Reciclaje de Plásticos.
- ✓ 14 Campanas de Reciclaje de Vidrio.
- ✓ 10 Puntos Verdes Vecinales.
- ✓ 1 Punto de Acopio y segregación Punto Verde

*Llegando a establecer la Red de Reciclaje más extensa de la Región de la Araucanía de Administración Municipal.*

| <i>MATERIAL</i>        | <i>TONELADAS</i> |
|------------------------|------------------|
| <i>VIDRIO CAMPANAS</i> | <i>120 T.</i>    |
| <i>PUNTO VERDE</i>     |                  |
| <i>ACEITE</i>          | <i>12000 LT.</i> |
| <i>PLASTICOS</i>       | <i>28 T,</i>     |
| <i>VIDRIO</i>          | <i>56 T.</i>     |

*También de forma homologa se retiran para su posterior reutilización aceite de origen vegetal a 25 locales de la comuna (restaurantes, comida al paso, etc.)*

## **EDUCACION AMBIENTAL**

*La educación informal abordada por la Unidad de Medio Ambiente, se enfocó en el proceso de certificación ambiental de establecimientos educacionales los cuales de forma holística ingresaron al **Sistema Nacional de Certificación Ambiental de Establecimientos Educacionales (SNCAE)**.*

*Los establecimientos certificados en el proceso .*

*Municipales: Liceo Comercial Armando Bravo Bravo – Colegio Aragón – Escuela Villa Huequén*

*Particulares: Escuela Lucila Godoy Alcayaga*



## CUENTA UNIDAD VETERINARIA 2015

En abril y mayo del 2015 se realizaron operativos masivos de esterilizaciones y castraciones caninas y felinas con recursos provenientes de la SUBDERE. Para la implementación y ejecución de la primera fase de esterilizaciones y castraciones de caninos y felinos de la ciudad de Angol, de proyecto la Subsecretaria del Desarrollo Regional transfirió un monto de \$20.367.000 (veinte millones trescientos sesenta y siete mil pesos)

Se realizaron 1132 intervenciones quirúrgicas, en un periodo de 2 meses en 19 operativos en 17 sedes vecinales en los sectores más alejados y vulnerables de Angol. En siguiente grafico se muestra la distribución de sedes y la tendencia de género y especie atendida.

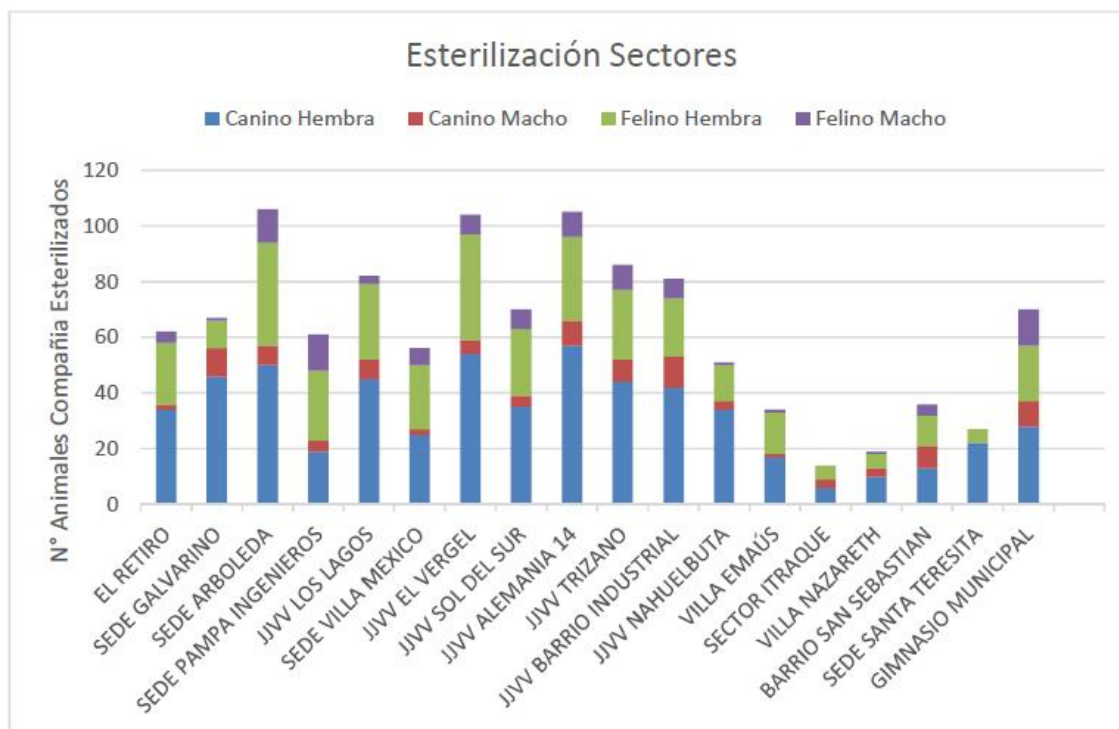

| LUGAR                  | UBICACION                 | FECHA DE INSCRIPCION                                                                                                                                                                                                                                                        | FECHA DE CIRUGIAS                                 |
|------------------------|---------------------------|-----------------------------------------------------------------------------------------------------------------------------------------------------------------------------------------------------------------------------------------------------------------------------|---------------------------------------------------|
| 1- Sede Retiro         | María Ester con Torcaza   | <ul style="list-style-type: none"> <li>• <b>15 de abril de 2015</b></li> <li>• <b>10:00 am</b> (entrega de cupo y charla informativas) (<b>obligatoria</b>)</li> <li>• <b>16:00 pm</b> (examen clínico pacientes si califican para cirugía) (<b>obligatoria</b>)</li> </ul> | <p><b>Lunes</b></p> <p><b>20 de Abril</b></p>     |
| 2- Sede Galvarino      | Millapan con Michimalonco | <ul style="list-style-type: none"> <li>• <b>16 de abril de 2015</b></li> <li>• <b>10:00 am</b> (entrega de cupo y charla informativas) (<b>obligatoria</b>)</li> <li>• <b>16:00 pm</b> (examen clínico pacientes si califican para cirugía) (<b>obligatoria</b>)</li> </ul> | <p><b>Martes</b></p> <p><b>21 de Abril</b></p>    |
| 3- Sede villa Arboleda | Los Robles # 1245         | <ul style="list-style-type: none"> <li>• <b>17 de abril de 2015</b></li> <li>• <b>10:00 am</b> (entrega de cupo y charla informativas) (<b>obligatoria</b>)</li> <li>• <b>16:00 pm</b> (examen clínico pacientes si califican para cirugía) (<b>obligatoria</b>)</li> </ul> | <p><b>Miércoles</b></p> <p><b>22 de Abril</b></p> |



# Plan Esterilización de Mascotas

PROGRAMA NACIONAL DE TENENCIA RESPONSABLE



+cerca de ti

## INSCRIPCIÓN DE MASCOTAS Y CHARLA

**ABRIL**  
**23** **10:00 Hrs.**  
SEDE JUNTA VECINOS  
PAMPA INGENIERO  
Guacolda - Los Conquistadores  
M. Heyerman y Sectores Cercanos.

**ABRIL**  
**23** **15:30 Hrs.**  
SEDE JUNTA VECINOS  
LOS LAGOS  
Villa Italia - El Bosque  
Los Copihues y Sectores Cercanos

**ABRIL**  
**24** **10:00 Hrs.**  
SEDE JUNTA VECINOS  
VILLA MEXICO  
Villa Andes - Florencia - Cordillera  
Nazaret - Las Naciones - Mirasur  
Siete Fundaciones y Sectores Cercanos

**ABRIL**  
**24** **15:30 Hrs.**  
SEDE JUNTA VECINOS  
EL VERGEL  
Villa Huequén - La Pradera -  
Villa Emaús - Villa Millaray  
y Sectores Cercanos

## CIRUGIA ESTERILIZACIÓN

**ABRIL**  
**27** **08:00 Hrs.**  
SEDE JUNTA VECINOS  
PAMPA INGENIERO

**ABRIL**  
**28** **08:00 Hrs.**  
SEDE JUNTA VECINOS  
LOS LAGOS

**ABRIL**  
**29** **08:00 Hrs.**  
SEDE JUNTA VECINOS  
VILLA MEXICO

**MAYO**  
**04** **08:00 Hrs.**  
SEDE JUNTA VECINOS  
EL VERGEL

[www.angol.cl](http://www.angol.cl)  
[medioambiente@angol.cl](mailto:medioambiente@angol.cl)



## Lanzamiento del programa de esterilizaciones y castraciones de caninos y felinos sin dueños de la ciudad de Angol

**Figura N°1**  
comunicado de inicio de operativos masivos.



**Figura N°2** Lanzamiento del Responsable de Animales de



Programa de tenencia compañía, Febrero 2015





Figura N°3

Reunión con dirigentes vecinales.



Figura N°4

Operativo control población canina y felina en sede Barrio Industrial





Figura N° 5

Pacientes esperando su turno en sede Villa Sol Del Sur en la población Juan Pablo Segundo.



Figura N° 6

A pesar de las adversidades la no existían obstáculos para operar a sus mascotas.

## Operativos de control parásitos externos (garrapatas)

Operativos control garrapatas comienzan desde septiembre del 2015 hasta marzo del presente año, abarcando Angol en su totalidad incluyendo las zonas urbanas de la ciudad de Angol. Durante estos meses se **intervinieron 2.450 caninos**, existiendo ficha de registros del lugar, persona beneficiada y el número de perros intervenidos por personas.

### OPERATIVO DE CONTROL PARASITOS EXTERNOS

OCTUBRE 2015

| FECHA      | SECTOR OPERATIVO                                 | LUGAR OPERATIVO                                      | NOMBRE CONTACTO           | FONO CONTACTO | HORARIO      |
|------------|--------------------------------------------------|------------------------------------------------------|---------------------------|---------------|--------------|
| 19/10/2015 | El Cañón<br>(Ongolmo 980)                        | Piedra Blanca<br>Los Naranjos<br>Villa Manantial     | Érica San Martín          | 66313691      | 15:30-17:15  |
| 20/10/2015 | El Retiro<br>(María Bisquer con las<br>Torcasas) | Estero Pichicol<br>Las Asecuias                      | José Cifuentes<br>Herrera | 95917932      | 15:30- 17:15 |
| 22/10/2015 | Galvarino<br>(Millapan /Michimalonco)            | Chillancito<br>Villa Quilpen<br>Manantial<br>Jubileo | Maribel Carrasco          | 96123032      | 15:30- 17:15 |
| 26/10/2015 | Villa Huequen<br>(Plaza Huequen)                 | Villa Millaray<br>Villa La Pradera                   | Rodrigo Zurita P.         | 82757368      | 15:30- 17:15 |
| 27/10/2015 | El Vergel                                        | Villa Emaus<br>Villa Los Andes                       | Mercedes Morales C.       | 91402998      | 15:30- 17:15 |
| 28/10/2015 | Barrio Industrial<br>(secc. Multicancha)         | El Anheló<br>Dillman Bullok                          | María Montero Aedo        | 94628953      | 15:30- 17:15 |

CATHERINE FUENTES VARGAS  
MEDICO VETERINARIO MUNICIPAL

**Figura N°7** Modelo de Calendario de control de garrapatas.

Durante todo el año de desarrollan casos clínicos en un periodo del 2015 las atenciones medicas fueron 162, constante estas con registros en fichas clínicas.

**FICHA CLINICA**Número de Folio:  
Fecha ingreso:

| DATOS DEL PROPIETARIO/TUTOR |       |                     |                    |                  |
|-----------------------------|-------|---------------------|--------------------|------------------|
| NOMBRE                      |       | APELLIDO PATERNO    |                    | APELLIDO MATERNO |
| RUT                         |       | TELEFONO            |                    | DIRECCION        |
| DUEÑO                       | TUTOR | Nº ANIMALES EN CASA | CORREO ELECTRONICO | FIRMA            |

**DATOS DEL PACIENTE**

|        |       |         |      |
|--------|-------|---------|------|
| NOMBRE |       | ESPECIE | SEXO |
| EDAD   | COLOR | PESO    |      |

**HISTORIAL MEDICO PACIENTE**

|             |                 |                         |           |
|-------------|-----------------|-------------------------|-----------|
| ENTERO/A    | V. ANTIRRABICA  | ANTIPARASITRIO EXTERNO  | MICROCHIP |
| CASTRADO /A | V. MULTIVALENTE | ANTIPARASITARIO INTERNO | TATUAJE   |

**EVALUACION CLINICA DEL PACIENTE**

|           |      |              |            |              |    |      |
|-----------|------|--------------|------------|--------------|----|------|
| CC        | FC   | FR           | MUCOSAS    | TLLC         | Tº | %DHT |
| GENITALES | PIEL | LINFONODULOS | P. FEMORAL | P. ABDOMINAL |    |      |

**ANAMNESIS**

|                                          |
|------------------------------------------|
| <br><br><br><br><br><br><br><br><br><br> |
|------------------------------------------|

**PROCEDIMIENTO**

|                                          |
|------------------------------------------|
| <br><br><br><br><br><br><br><br><br><br> |
|------------------------------------------|

**Figura N°8** Ficha Clínica de atenciones medicas realizadas durante el año



**Figura N°9** caso clínico TVT (tumor venéreo transmisible canino) Piter, estaba en muy malas condiciones calificaba para eutanasia, pero se realizo el tratamiento que consistió en 8 sesiones de quimioterapias.





**Figura Nº10** Piter en sesiones de quimioterapias



**Figura Nº 11** Piter terminado su tratamiento.



Segunda fase de operativos de esterilización y castración canina y felina de animales con y sin dueño de la ciudad de Angol. Realizado el mes de diciembre del 2015 y Enero del 2016,

Para este operativo se transfirió un monto de 10.510.999 (diez millones quinientos diez mil novecientos noventa y nueve mil pesos. Estos recursos provenientes de la SUBDERE para este segundo proceso de esterilizaciones se intervinieron quirúrgicamente 500 animales entre caninos y felinos con y sin dueño de la comuna de Angol.



Ilustre  
**Municipalidad**  
de Angol

Síguenos en: Unidad Medio Ambiente  
Municipalidad de Angol



**Segunda Campaña Gratuita**

# **Esterilización canina y felina**



Inscripciones

Unidad Medio Ambiente

(Pedro Aguirre Cerda #1042)

Iniciamos el 27 Diciembre 2015

Figura 12.- afiche de promoción segunda campaña de esterilización canina y felina.



**Municipal**  
Medio Ambiente



Plan Esterilización  
Mascotas

**Primera Campaña 1132**  
Animales de Compañía  
Esterilizados en Angol

[www.angol.cl](http://www.angol.cl)

[medioambiente@angol.cl](mailto:medioambiente@angol.cl)



**Figura 13.-** Pos quirúrgico



**Figura 14.-** Camioneta traslado pacientes sin hogar



**PROGRAMAS DEL AGRO (PRODESAL - PDTI - PRODER)**

| FUENTES DE FINANCIAMIENTO                                                       | BENEFICIADOS | EQUIDAD DE GENERO |              | APORTE INSTITUCION    | APORTE PROPIO        | TOTAL                 |
|---------------------------------------------------------------------------------|--------------|-------------------|--------------|-----------------------|----------------------|-----------------------|
|                                                                                 |              | HOMBRE            | MUJERES      |                       |                      |                       |
| PROYECTOS DE INVERSION (FP, CAPITAL DE INVERS.)                                 | 90           | 60                | 30           | \$ 67.297.758         | \$ 22.751.833        | \$ 90.049.591         |
| FONDO DE APOYO INICIAL Y CAPITAL TRABAJO                                        | 272          | 155               | 117          | \$ 27.200.000         | \$ 1.821.000         | \$ 29.021.000         |
| SIRSD-S (SIS. INCENTIVO A RECUPERACION SUELOS)                                  | 31           | 28                | 3            | \$ 13.577.698         | \$ 8.117.517         | \$ 21.695.215         |
| PROGRAMA PRADERAS SUPLEMENTARIAS                                                | 211          | 152               | 59           | \$ 51.175.043         | \$ 19.413.730        | \$ 70.588.773         |
| APORTE MUNICIPALIDAD CAPACITACIONES COMPRAS PRODESAL, PDTI, PRODER              | 528          | 319               | 209          | \$ 25.590.052         | \$ 1.163.704         | \$ 26.753.753         |
| GASTOS OPERACIONALES UNIDADES OPERATIVAS                                        | 455          | 290               | 165          | \$ 76.446.881         | \$ 0                 | \$ 76.446.881         |
| EMERGENCIA AGRICOLA (BONOS, CONCENTRADO, MEDICAMENTOS)                          | 632          | 467               | 165          | \$ 75.154.921         | \$ 15.745.223        | \$ 90.900.144         |
| PROYECTO RIEGO INTRAPREDIAL (INDAP - CNR)                                       | 14           | 7                 | 7            | \$ 48.870.000         | \$ 4.500.000         | \$ 53.370.000         |
| APLICACION DISPOSITIVOS IDENTIFICACION ANIMAL (DIO)                             | 170          | 116               | 54           | \$ 4.260.000          | \$ 0                 | \$ 4.260.000          |
| TRANQUES ACUMULACION AGUAS LLUVIA                                               | 2            | 2                 | 0            | \$ 35.002.988         | \$ 0                 | \$ 35.002.988         |
| MODULOS COSECHA AGUAS LLUVIAS (INA)                                             | 26           | 13                | 13           | \$ 38.000.000         | \$ 1.200.000         | \$ 39.200.000         |
| FONDO MUNICIPAL DE PROYECTOS RURALES (COMPRORU)                                 | 326          | 161               | 165          | \$ 15.530.000         | \$ 10.036.900        | \$ 25.566.900         |
| FONDO DE DESARROLLO VECONAL (FONDEVE)                                           | 169          | 97                | 72           | \$ 2.680.000          | \$ 1.360.000         | \$ 4.040.000          |
| FONDO FNDR, CULTURA 2%                                                          | 65           | 33                | 32           | \$ 5.998.808          | \$ 550.000           | \$ 6.548.808          |
| CONADI ( PROYECTO MUJERES INDIGENAS URBANAS)                                    | 1            | 0                 | 1            | \$ 1.500.000          | \$ 150.000           | \$ 1.650.000          |
| PROYECTOS Y CAPACITACIONES FOSIS-UNETE UFRO-AGENCIA REGIONAL Y MAS CAPAZ SENCE. | 167          | 102               | 65           | \$ 19.290.000         | \$ 3.141.242         | \$ 22.431.242         |
| <b>TOTALES</b>                                                                  | <b>3.159</b> | <b>2.002</b>      | <b>1.157</b> | <b>\$ 507.574.149</b> | <b>\$ 89.951.149</b> | <b>\$ 597.525.295</b> |

**PROGRAMA MUJERES JEFAS DE HOGAR**

| FUENTE DE FINANCIAMIENTO                                                                                                                                  | BENEFICIADOS | EQUIDAD DE GENERO |            | APORTE INSTITUCION   | APORTE PROPIO       | TOTAL                |
|-----------------------------------------------------------------------------------------------------------------------------------------------------------|--------------|-------------------|------------|----------------------|---------------------|----------------------|
|                                                                                                                                                           |              | HOMBRES           | MUJERES    |                      |                     |                      |
| MUJERES HOOGARMA JEFAS DE HOGAR (GASTOS OPERACIONALES - CONVENIO)                                                                                         | 120          | 0                 | 120        | \$ 14.150.000        | \$ 9.153.168        | \$ 23.303.168        |
| CAPITAL SEMILLA GORE SERNAM                                                                                                                               | 9            | 0                 | 9          | \$ 6.000.000         | \$ 0                | \$ 6.000.000         |
| CONADI MUJERES INDIGENAS URBANAS                                                                                                                          | 9            | 0                 | 9          | \$ 15.120.296        | \$ 0                | \$ 15.120.296        |
| FOSIS (ADJUDICACIONES YES, YEB, YEA)                                                                                                                      | 6            | 0                 | 6          | \$ 2.980.000         | \$ 0                | \$ 2.980.000         |
| CAPACITACIONES (MUEJER EMPREDORAS MAS CAPAZ IMH)                                                                                                          | 45           | 0                 | 45         | \$ 19.635.000        | \$ 0                | \$ 19.635.000        |
| CAPACITACION SERVICIO SERNAM bacas laborales (ADMINISTRACION DE BODEGA)                                                                                   | 10           | 0                 | 10         | \$ 14.330.000        | \$ 0                | \$ 14.330.000        |
| VALORIZACION TALLER "PRIMEROS AUXILIOS"                                                                                                                   | 18           | 0                 | 18         | \$ 198.000           | \$ 0                | \$ 198.000           |
| VALORIZACION CAPACITACIONES Y ACCIONES FORMATIVAS (MANEJO DE ALIMENTOS, DESARROLLO PERSONAL, MANEJO DE CONFLICTOS, SERVICIO AL CLIENTE, TEJIDO EN FILTRO) | 11           | 0                 | 11         | \$ 1.831.000         | \$ 0                | \$ 1.831.000         |
| VALORIZACION AL PARTICIPACION DINTA                                                                                                                       | 14           | 0                 | 14         | \$ 1.050.000         | \$ 0                | \$ 1.050.000         |
| VALORIZACION ATENCION DENTAL                                                                                                                              | 72           | 0                 | 72         | \$ 8.005.149         | \$ 0                | \$ 8.005.149         |
| <b>TOTALES</b>                                                                                                                                            | <b>380</b>   | <b>0</b>          | <b>380</b> | <b>\$ 83.359.435</b> | <b>\$ 9.153.168</b> | <b>\$ 92.512.623</b> |

**CENTRO DE EMPRENDIMIENTO Y NEGOCIOS (CEN)**

| FUENTE DE FINANCIAMIENTO                                                                       | BENEFICIADOS | EQUIDAD DE GENERO |            | APORTE INSTITUCION   | APORTE PROPIO        | TOTAL                 |
|------------------------------------------------------------------------------------------------|--------------|-------------------|------------|----------------------|----------------------|-----------------------|
|                                                                                                |              | HOMBRES           | MUJERES    |                      |                      |                       |
| FOSIS: YO EMPRENDO SEMILLA CHILE SOLIDARIO-IEF                                                 | 6            | 0                 | 6          | \$ 2.100.000         | \$ 0                 | \$ 2.100.000          |
| FOSIS: YO EMPRENDO BASICO                                                                      | 2            | 1                 | 1          | \$ 760.000           | \$ 0                 | \$ 760.000            |
| FOSIS: YO EMPRENDO BASICO (FNDR)                                                               | 3            | 0                 | 3          | \$ 2.400.000         | \$ 0                 | \$ 2.400.000          |
| FOSIS: YO EMPRENDO AVANZADO 1 (FNDR)                                                           | 3            | 1                 | 2          | \$ 3.397.500         | \$ 0                 | \$ 3.397.500          |
| SERCOTEC: EMPRENDE ABEJA                                                                       | 1            | 0                 | 1          | \$ 2.350.000         | \$ 485.000           | \$ 2.835.000          |
| SERCOTEC: EMPRENDE SEMILLA                                                                     | 2            | 2                 | 0          | \$ 2.771.800         | \$ 536.200           | \$ 3.308.000          |
| SERCOTEC: CAPITAL SEMILLA EMPRENDE 2015 - FUNMAPU MULTISECTORIAL - EN PROCESO DE PRE SELECCION | 3            | 0                 | 3          | \$ 5.135.248         | \$ 262.346           | \$ 5.397.594          |
| CONADI: MUJERES Y HOMBRES INDIGENAS URBANOS                                                    | 4            | 1                 | 3          | \$ 5.285.462         | \$ 905.618           | \$ 6.191.080          |
| CORFO: PEL                                                                                     | 11           | 6                 | 5          | \$ 33.000.000        | \$ 33.000.000        | \$ 66.000.000         |
| FONDO ASOCIATIVO GORE SERNAM                                                                   | 11           | 0                 | 11         | \$ 2.000.000         | \$ 0                 | \$ 2.000.000          |
| CAPACIT. IMPARTIDAS POR CENTRO DE EMPRENDO Y NEGOCIOS                                          | 42           | 10                | 32         | \$ 696.300           | \$ 0                 | \$ 696.300            |
| CONVENIO UNETE: CURSO DE RIEGO                                                                 | 25           | 18                | 7          | \$ 1.200.000         | \$ 0                 | \$ 1.200.000          |
| CONVENIO UNETE: CURSO INVERNADA EXITOSA                                                        | 33           | 17                | 16         | \$ 2.000.000         | \$ 0                 | \$ 2.000.000          |
| CONVENIO UNETE: CURSO HIGIENE Y MANIPULAC. DE ALIMENTOS                                        | 33           | 4                 | 29         | \$ 1.000.000         | \$ 0                 | \$ 1.000.000          |
| CONVENIO UNETE: CURSO MERMELADAS Y CONSERVAS                                                   | 30           | 2                 | 28         | \$ 600.000           | \$ 0                 | \$ 600.000            |
| CONVENIO UNETE: CURSO DE QUESOS (REALIZADOS EN UFRO)                                           | 2            | 2                 | 0          | \$ 400.000           | \$ 0                 | \$ 400.000            |
| CONVENIO UNETE: MARCAS COLECTIVAS CON IDENTIDAD TERRITORIAL DE 4 AGRUPACIONES LOCALES          | 94           | 20                | 74         | \$ 2.400.000         | \$ 0                 | \$ 2.400.000          |
| FERIAS PRODUCTIVAS ORGANIZADAS POR CEN                                                         | 48           | 10                | 38         | \$ 4.000.000         | \$ 0                 | \$ 4.000.000          |
| PROGRAMA BARRIOS COMERCIALES                                                                   | 56           | 17                | 39         | \$ 1.105.000         | \$ 0                 | \$ 1.105.000          |
| AYUDAS DIRECTAS                                                                                | 1            | 0                 | 1          | \$ 39.000            | \$ 0                 | \$ 39.000             |
| <b>TOTALES</b>                                                                                 | <b>410</b>   | <b>111</b>        | <b>299</b> | <b>\$ 72.640.310</b> | <b>\$ 35.189.164</b> | <b>\$ 107.829.474</b> |

| <b>OFICINA MUNICIPAL DE INTERMEDIACION LABORAL ANGOL</b> |                     |                          |                |                          |                      |                       |
|----------------------------------------------------------|---------------------|--------------------------|----------------|--------------------------|----------------------|-----------------------|
| <b>FUENTES DE FINANCIAMIENTO</b>                         | <b>BENEFICIADOS</b> | <b>EQUIDAD DE GENERO</b> |                | <b>APORTE INSTITUCIO</b> | <b>APORTE PROPIO</b> | <b>TOTAL</b>          |
|                                                          |                     | <b>HOMBRE</b>            | <b>MUJERES</b> |                          |                      |                       |
| BECAS FONDO CESANTIA SOLIDARIO                           | 181                 | 136                      | 45             | \$ 47.700.000            | \$ 0                 | \$ 47.700.000         |
| BONDI EMPRESA Y NEGOCIO                                  | 180                 | 129                      | 51             | \$ 26.475.000            | \$ 0                 | \$ 26.475.000         |
| FOMIL                                                    | 4                   | 2                        | 2              | \$ 21.734.000            | \$ 0                 | \$ 21.734.000         |
| MAS CAPAZ LTP 1                                          | 50                  | 35                       | 15             | \$ 84.422.000            | \$ 0                 | \$ 84.422.000         |
| MAS CAPAZ MUJER EMPRENDEDORA                             | 180                 | 0                        | 180            | \$ 68.875.000            | \$ 0                 | \$ 68.875.000         |
| MAS CAPAZ REGISTRO ESPECIAL 7MO.                         | 50                  | 12                       | 38             | \$ 56.742.000            | \$ 0                 | \$ 56.742.000         |
| MAS CAPAZ REGULAR 1                                      | 400                 | 88                       | 312            | \$ 335.501.000           | \$ 0                 | \$ 335.501.000        |
| MAS CAPAZ REGULAR 3                                      | 50                  | 15                       | 35             | \$ 49.582.000            | \$ 0                 | \$ 49.582.000         |
| MAS CAPAZ REGULAR 4                                      | 25                  | 5                        | 20             | \$ 18.285.000            | \$ 0                 | \$ 18.285.000         |
| PROG. INVERSION EN LA COMUNIDAD                          | 110                 | 1                        | 109            | \$ 204.779.288           | \$ 0                 | \$ 204.779.288        |
| <b>TOTALES</b>                                           | <b>1.230</b>        | <b>423</b>               | <b>807</b>     | <b>\$ 914.095.288</b>    | <b>\$ 0</b>          | <b>\$ 914.095.288</b> |

| <b>CONSOLIDAD FINAL UNIDAD DE FOMENTO PRODUCTIVO GESTION AÑO 2015</b> |                     |                   |                |                          |                       |                         |
|-----------------------------------------------------------------------|---------------------|-------------------|----------------|--------------------------|-----------------------|-------------------------|
|                                                                       | <b>BENEFICIADOS</b> | <b>EQUIDAD DE</b> |                | <b>APORTE INSTITUCIO</b> | <b>APORTE PROPIO</b>  | <b>TOTAL</b>            |
|                                                                       |                     | <b>HOMBRE</b>     | <b>MUJERES</b> |                          |                       |                         |
| PROGRAMAS DEL AGRO (PRODESAL - PDTI - PRODER)                         | 3159                | 2002              | 1157           | \$ 507.574.149           | \$ 89.951.149         | \$ 597.525.295          |
| CENTRO DE EMPRENDIMIENTO Y NEGOCIOS                                   | 410                 | 111               | 299            | \$ 72.640.310            | \$ 35.189.164         | \$ 107.829.474          |
| PROGRAMA MUJERES JEFAS DE HOGAR (CONVENIO SERNAM - MUNICIPAL)         | 380                 | 0                 | 380            | \$ 83.359.435            | \$ 9.153.188          | \$ 92.512.623           |
| OFICINA MUNICIPAL DE INTERMEDIACION LABORAL (CONVENIO SENCE - MUN)    | 1230                | 423               | 807            | \$ 914.095.288           | \$ 0                  | \$ 914.095.288          |
| <b>TOTALES</b>                                                        | <b>5.179</b>        | <b>2.536</b>      | <b>2.643</b>   | <b>\$ 1.577.669.182</b>  | <b>\$ 134.293.501</b> | <b>\$ 1.711.962.680</b> |

## ***DESARROLLO PRODUCTIVO Y RURAL***

- ***PRODESAL (PROGRAMA DE DESARROLLO LOCAL) MAITENREHUE, CONVENIO INDAP.***
- ***PRODESAL (PROGRAMA DE DESARROLLO LOCAL) ANGOL, CONVENIO INDAP.***
- ***PDTI (PROGRAMA DE DESARROLLO TERRITORIAL INDIGENA) ANGOL, CONVENIO INDAP.***
- ***OMIL (OFICINA MUNICIPAL DE INTERMEDIACION LABORAL), CONVENIO SENCE.***
- ***PRODER (PROGRAMA DE DESARROLLO RURAL MUNICIPAL,***

## **I. CENTRO DE EMPRENDIMIENTO Y NEGOCIOS**

*El Centro de Emprendimiento y Negocios de la comuna de Angol, según la estrategia de desarrollo local implementada por la actual administración municipal de Don Obdulio Valdebenito Burgos, tiene por objetivo “contribuir al desarrollo sustentable de la sociedad, reforzar el servicio a la comunidad, en especial el encaminado a erradicar la pobreza, promover la equidad para hombres y mujeres”.*

*Nuestra misión es proveer las condiciones necesarias que faciliten a los emprendedores la creación y fortalecimiento de nuevas empresas, mediante el suministro de asesoría especializada, capacitación, soporte administrativo y una variada gama de aliados estratégicos, financieros y comerciales.*

*Según lo anterior, nuestro accionar como Centro de Emprendimiento de Negocios, es: fomentar la diversificación productiva, mejorar las oportunidades disponibles para crear nuevas empresas, favorecer un modelo de desarrollo local integral y participativo, favorecer la creación de puestos de trabajo independientes, dinamizar el tejido empresarial orientándolo hacia la mejora de sus factores de competitividad, eficiencia y rentabilidad.*

*De lo anterior se puede identificar en el siguiente cuadro la definición de la Misión y Visión del Centro de Emprendimiento Desarrollada durante el año 2014, como también la estructura de la Oficina.*

### **1. MISIÓN**

*El Centro de Emprendimiento y Negocios se define como un organismo que provee las condiciones necesarias que faciliten a los emprendedores la creación y fortalecimiento de nuevas empresas, mediante el suministro de asesoría especializada, capacitaciones, soporte administrativo y una variada gama de aliados estratégicos, financieros y comerciales.*

### **2. VISIÓN**

*Aspiramos a contribuir a un desarrollo sustentable de la comuna, reforzando el servicio a la comunidad, en especial el encaminado a erradicar la pobreza, promoviendo la equidad para hombres y mujeres.*



### 3. *ÁREAS DESARROLLADAS*



### 4. *ORGANIZACIÓN*

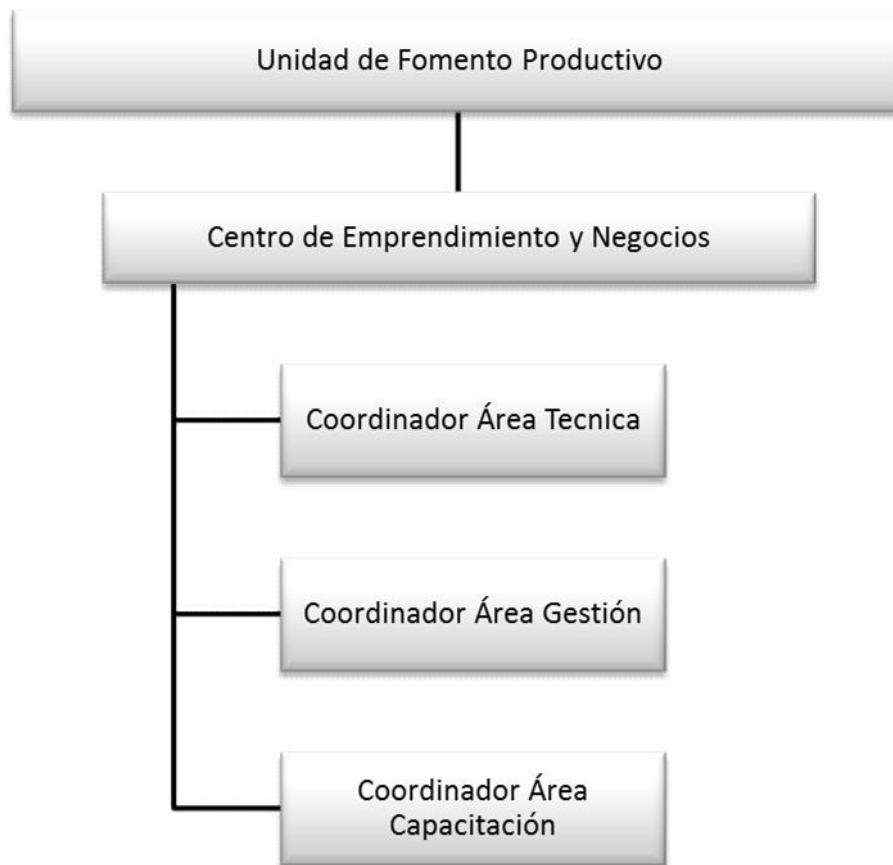

## 5. RUTA DE ACCIÓN Y OBJETIVOS

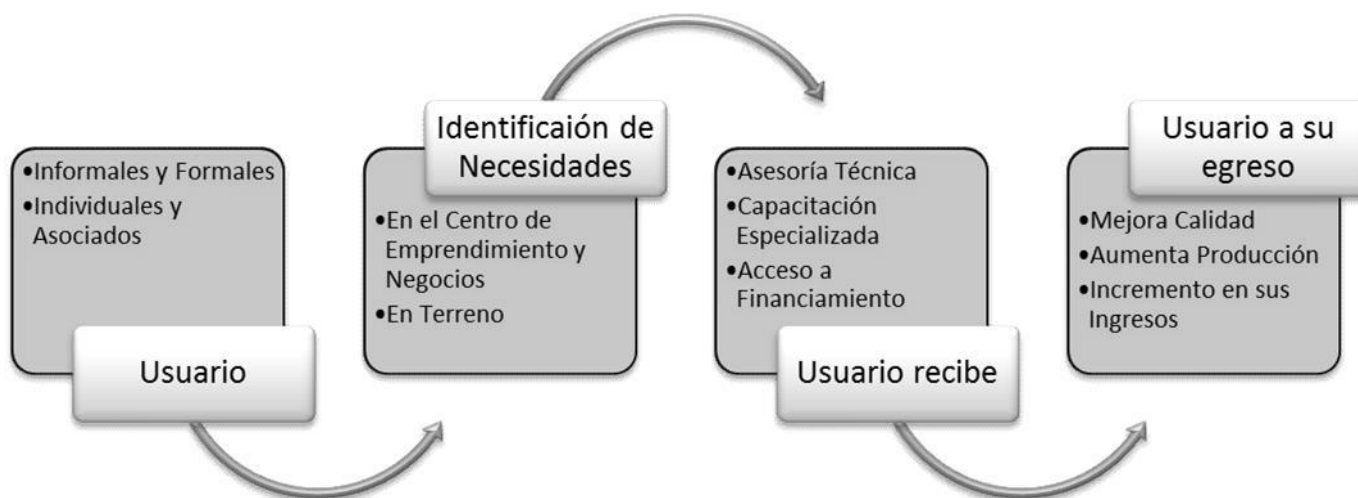

### EL 2015 CAPACITAMOS A:

- 236 usuarios
- 61% corresponde a mujeres en tanto el 39% restante son hombres.
- Áreas de Capacitación:
  - Facturación Electrónica
  - Planes de Negocios
  - Alfabetización Digital
  - Administración básica
  - Ventas, Negociación, Comercialización en productos y servicios para PYMES
  - Chile Proveedores y Mercado Público Contabilidad Tributaria y Legislación Laboral
  - Formalización de empresas.
  - Instrumentos y Fuentes de Financiamiento.

### REALIZAMOS Y/O PARTICIPAMOS EN 15 FERIAS, EXPOSICIONES O TALLERES PARA EMPRENDEDORES

## 6. FERIAS DE EMPRENDIMIENTO

Dentro del Plan de Trabajo definido para el 2014, se realizaron diferentes actividades orientada para emprendedores y empresarios, estas son:

### a) Feria Día de San Valentín.

Se desarrolla en el mes de Febrero los días 13 y 14 la actividad denominada Feria de San Valentín, en donde participaron 14 emprendedores de la comuna, comercializando sus productos en la carpa de Fomento ubicada en esta oportunidad en la Plaza 7 Fundaciones.



### b) Fiesta de la Cerveza

Se desarrolló en el mes de Febrero la Fiesta de la Cerveza, en la cual el Centro de Emprendimiento y Negocios estuvo presente con algunos empresarios que pudieron exponer y comercializar sus productos en la actividad.



**c) Feria Semana Santa**

*Durante el transcurso del mes de Abril, se realizó en la Plaza Siete Fundaciones una feria de emprendimiento que tenía como motivo principal la celebración de semana santa, en esta ocasión participaron 14 emprendedores de la comuna de Angol que comercializaron sus productos cuya gama fue desde productos agrícolas como textiles además de Agroelaborados y Chocolatería.*



**d) Feria día de la Madre**

*Se desarrolló en el mes de Mayo una feria entre los días 09 y 11 con el fin que los emprendedores de la comuna tuvieran un espacio establecido para la comercialización de sus productos durante la fecha de celebración del día de la Madre.*





***e) Feria Expo Municipal Navideña***

*En el mes de diciembre se realizó en forma conjunta entre el Programa de la Mujer y el Centro de Emprendimiento y Negocios, una Feria para el periodo de Navidad, esta se extendió desde el 12 al 23 de Diciembre.*



*Los programa de desarrollo de acción Local, el programa de desarrollo territorial indígena y el Proder Municipal, tienen como finalidad generar condiciones para que los(as) pequeños(as) productores(as) agrícolas y/o campesinos(as) que poseen menor grado de desarrollo productivo, desarrollen capacidades e incrementen su capital productivo, permitiendo con ello optimizar y desarrollar sus sistemas productivos, aumentar sus ingresos silvoagropecuarios y/o los generados por actividades conexas y por ende mejorar su calidad de vida.*



## ÁREA MUNICIPAL DE CULTURA

### FESTIVAL BROTES DE CHILE

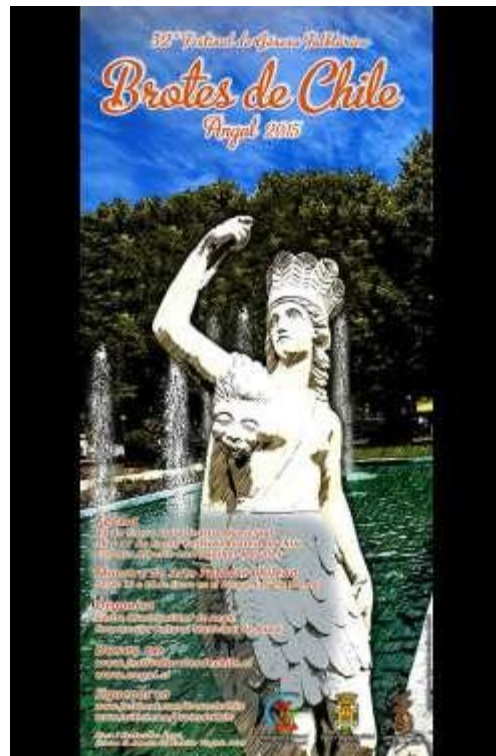

*El Festival Brotes de Chile versión 32• 2015, experimentó importantes transformaciones destacando fundamentalmente el cambio de escenario. Por primera vez el evento se desarrolló al aire libre en el Estadio Alberto Larraguibel Morales, esta modificación recibió la aprobación unánime de la comunidad lo que se expresa en la masiva concurrencia registrada durante los 2 días en que el evento se efectuó en el Estadio considerando al indicador de la venta de entradas y la observación in situ podemos afirmar que el festival en su versión 2015 tuvo un público cercano a las 12.000 personas.*

*Otro aspecto a considerar fue la instalación de la Feria Artesanal Popular en cambiar el epicentro del evento hacia ese sector generando una dinámica de participación ciudadana que colmó las expectativas de los participantes rompiendo con la resistencia que al comienzo se había producido por parte de los expositores. Desde el punto de vista financiero el Festival tuvo un costo aproximado de \$120.000.000.- de pesos los cuales el 60% fue aportado por el municipio y lo restante fue producto de la Gestión del Comité Organizador mediante la obtención de Aportes, proyectos y venta de entradas.*



## Area de cultura

La actividad cultural ha experimentado un reconocido desarrollo en nuestra Comuna. Habiendo definido dos conceptos rectores para el quehacer cultural, a saber: Apertura y Participación, nuestro equipo de trabajo ha orientado las actividades del área de cultura en ambos sentidos. Así hemos logrado una amplia integración de las mas diversas expresiones artísticas existentes en la comuna, que hacen de nuestro Centro Cultural el espacio ideal para el desarrollo de sus respectivas disciplinas. Danza, teatro, música docta, folklórica, popular, tango, flamenco, poesía, canto, percusiones, exposiciones, cine, entre otras formas artísticas, conforman un panorama permanente en la programación del Centro cultural, que se encuentra al alcance de todos los angolinos y angolinas, de forma completamente gratuita. Esta manera de poner la cultura al alcance de todos, ha recibido el reconocimiento transversal de los habitantes de nuestra comunidad y el ser considerados como la capital cultural de la Araucanía por las mas altas autoridades del sector a nivel regional y nacional. Concitamos el interés de cultores y organizaciones culturales del país, que con frecuencia llegan a nuestra ciudad con el fin de conocer la experiencia que hemos concebido y desarrollado en Angol.

Mención aparte merecen los históricos cambios que hemos realizado en nuestro Festival "Brotos de Chile" prestigioso y reconocido evento realizado y producido por manos angolinas, manteniendo el respeto que lo caracteriza respecto de la creación y divulgación de la música nacional. Mas de 15 mil personas han disfrutado en las últimas dos versiones de este magno evento. El Estadio Alberto Larraguibel Morales, se ha consagrado definitivamente como el escenario principal de nuestro querido Festival.

En otro ámbito, hemos creado la Corporación Cultural Municipal de Angol, sentida aspiración del mundo artístico y cultural de nuestra comuna, materializando así un sueño largamente acuñado entre cultores y público en general. Esta nueva estructura en su corta existencia ha obtenido grandes logros para el desarrollo y crecimiento de la oferta cultural que hemos puesto al alcance de todos.



**INFORME 2015**  
**PROGRAMACIÓN ARTÍSTICA – CULTURAL**

Por: Srta. Giovanna Sepúlveda Beitrán

**Centro Cultural de Angol**

**MISIÓN**

El Centro Cultural de Angol es un espacio para el diseño y realización de acciones culturales en sus diversos lenguajes y expresiones artísticas en los ámbitos de formación, creación, fomento y difusión. Asimismo, contribuye al resguardo de la identidad local y enriquecimiento del capital cultural de Angol y Malleco.

**VISIÓN**

Ser un Centro Cultural con el cual la comunidad local y provincial alcance un alto sentido de pertenencia e identificación. Además, constituir un polo de desarrollo cultural reconocido a nivel

***PROYECTOS EN EJECUCION 2015***

**PROYECTO “MEJORAMIENTO TEATRO MUNICIPAL ETAPA II, ANGOL.**

***Código BIP: 3006767-0***

*Este proyecto contempla el mejoramiento del teatro, con la reparación total de la techumbre, instalaciones sanitarias, sistema de climatización, sistema de iluminación escénica, sistema eléctrico y sonido, reposición de butacas, pintura interior y exterior, reposición de pavimentos y puertas, habilitación sistema contra incendios, acceso para discapacitados, habilitación camarines y tercer piso para sala de ensayos.*

|            |    |       |
|------------|----|-------|
| Agosto     | 15 | 1.156 |
| Septiembre | 9  | 807   |
| Octubre    | 13 | 1.653 |
| Noviembre  | 11 | 980   |
| Diciembre  | 9  | 790   |

De la información antes señalada, finalmente podemos indicar las siguientes áreas trabajadas:

- 20 Exposiciones Visuales
- 32 Conciertos y/o eventos Musicales
- 19 Obras de Danza
- 10 Obras Teatrales
- 50 exhibiciones de material audiovisual (películas, documentales)
- 10 eventos no clasificados (conversatorios, charlas, etc)
- 2 lanzamientos de Libros.

En Angol, 22 días de Febrero de 2016.





*El costo total del proyecto asciende a la suma de \$ 934.921.000 a fuente de financiamiento FNDR*  
**“ EN ETAPA DE ADJUDICACIÓN”**

**PROYECTO “CONSTRUCCIÓN INTERCONEXIÓN CIRCUNVALACIÓN SUR, ANGOL” Código**  
**BIP:30062211-0 ( EN EJECUCION)**

*El objetivo principal del presente proyecto, busca brindar a nuestra comunidad de una nueva vía y posibilidad de conexión vehicular y peatonal entre los distintos sectores habitacionales del sur-este de nuestra ciudad con el centro comercial y administrativo Angolino.*



*El costo total del proyecto asciende a la suma de \$ 6.998.246.000 fuente de financiamiento FNDR. ( EN EJECUCIÓN )*



## PROYECTO “MEJORAMIENTO CALLE COLO-COLO ETAPA I ENTRE PUREN Y ONGOLMO”

*Codigo BIP: 30134299-0 . ( EJECUTADO )*

*Este Proyecto contempla la pavimentación de la calle Colo-Colo, en Hormigón, la cual nos da la garantía de soportar el flujo vehicular existente en el sector, su durabilidad se estima en 20 años aproximadamente. Se contempla el mejoramiento de la sub rasante, colocación de base y pavimentos de hormigón H-30 de 15 cm de espesor. Además de instalaciones de pastelones en los sectores que no posee.*



*Este proyecto fue postulado a etapa de Ejecución a fuente de financiamiento FNDR por un monto total de **\$244.803.000**, proyecto se encuentra en etapa de Ejecución.*

**PROYECTO “MEJORAMIENTO CUARTEL CENTRAL DE BOMBEROS-ANGOL” Código BIP:  
30101955-0 ( EN EJECUCIÓN )**

*Se Contempla el Mejoramiento Integral del Cuartel Central de Bomberos, el cual sufrió serios daños en el terremoto del año 2010. Además se contempla la reposición del tercer nivel. Contemplando un total de 1161.4 M2.*



*El costo total del proyecto asciende a la suma de \$ 959.437.000 fuente de financiamiento FNDR.  
( EN EJECUCION )*

**PROYECTO “CONSTRUCCIÓN COLECTORES AGUAS LLUVIAS SECTOR LOS PRESIDENTES”**  
**Código BIP:30096018-0 . ( EJECUTADO )**

*El Proyecto pondrá término al problema de inundaciones del sector Los Presidentes correspondiente a 474 viviendas serviu construidas a fines de la década del 80, adyacente al canal Guacolda, que presenta una cota a nivel de piso terminado rasante a la del canal lo que provoca inundaciones en períodos de lluvia.*



*El monto de inversión asciende a la suma de \$ 523.176.000 postulado a financiamiento FNDR. Este proyecto y permitirá la postulación de La calle Avenida Alemania para ser pavimentada*

**PROYECTO “CONSTRUCCIÓN SOLUCIÓN AGUAS LLUVIAS Y MURO DE CONTENCIÓN**  
**POBLACIÓN NAHUELBUTA”**

**Código BIP: 30127062-0 (EJECUTADO)**

*Este proyecto se encuentra en etapa de Ejecución. Contempla la construcción de un colector de aguas lluvias por calle Pellomenco desde Maintenrehue a Valparaíso por donde continua hasta el rio, contempla la construcción de un muro de contención, en la parte posterior de las viviendas ubicadas en calle Cerro Negro y Pichipehuen.*



— Muro de contención Proyectado  
— Colector Proyectado

*El Proyecto postulado a financiamiento FNDR con fondos del SERVIU, con un monto de inversión aproximada a los **\$509.656.000.-***

## PROYECTOS POSTULADOS A DISEÑO 2015

### PROYECTO “MEJORAMIENTO GESTIÓN VIAL AV. O´HIGGINS Y DILLMAN BULLOCK, ANGOL” Código BIP: 30095104-0 . ( EN EJECUCIÓN )

*Se realizará la postulación a la Etapa de Diseño del Proyecto “Mejoramiento Gestión Vial Av. O´Higgins y Dillman Bullock, Angol”, cuya etapa de prefactibilidad ha concluido. El Estudio de Prefactibilidad concluye en la recomendación de proseguir con la Etapa de Ingeniería de Detalle, considerando que los indicadores de la evaluación económica así lo indican.*

*El proyecto mejora la operación del principal eje vial de la ciudad. La alternativa seleccionada define una capacidad de 2 pistas por sentido de circulación, tramificado en tres sectores. El primero corresponde a Dillman Bullock entre límite urbano y Ruta 180, con un perfil de 2 pistas por sentido, con ordenamiento de estacionamientos, paraderos de transporte público y mejoramiento de la carpeta de rodado. El tramo entre Ruta 180 y línea férrea, corresponde a una doble calzada de 2 pistas por sentido con bandejón central, comprendiendo el mejoramiento de carpeta, semaforizaciones, iluminación, señalización y regulación de accesos. El tramo entre la línea férrea y la intersección de Avda. Bernardo O´Higgins / José Luis Osorio, considera la operación de un par vial conformada por Avda. O´Higgins y la calle Artesanos (utilizando como conexión la vía donde se emplaza actualmente la vía férrea en desuso). Este tramo comprende obras de mejoramiento de carpeta y proyecto urbanístico de tratamiento de Avda. O´Higgins, considerando rediseños de áreas de estacionamiento, ampliación de la plataforma para peatones y bicicletas, mobiliario urbano. Este proyecto fue postulado a etapa de Diseño a fuente de financiamiento FNDR por un monto total de **\$282.150.000.-**, proyecto se encuentra RS para solicitar los recursos para la elaboración del Diseño.*

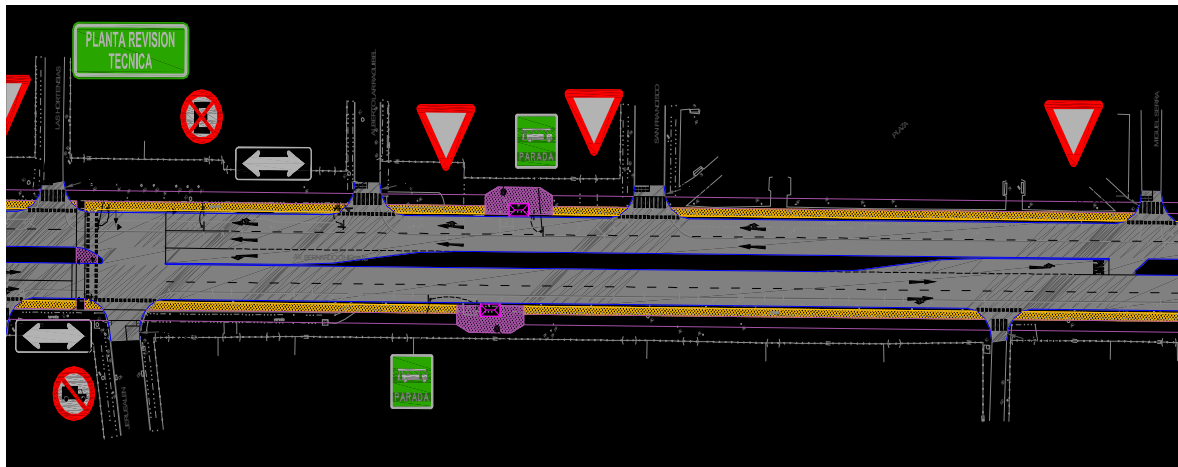



**PROYECTO “CONSTRUCCION MUROS DE CONTENCIÓN Y SOLUCION DE AGUAS LLUVIAS  
POBLACION NAHUELBUTA 2 ETAPA”**

**CODIGO BIP: 30295323-0 . ( EJECUTADO )**

*La iniciativa responde al déficit existente en la Población Nahuelbuta, correspondiente a la carente capacidad de contención de terrenos para evitar riesgo de desplazamiento de suelos afectando a un total de 1.673 personas.*

*La presente etapa del proyecto considera el diseño y especialidades correspondientes para la construcción de aproximadamente 1.095 m lineales de muros de contención en la Población Nahuelbuta. Este estudio contempla la contratación de un equipo consultor compuesto por Ingeniero Civil, Profesional Evaluación Económica, abogado, geomensor, ingeniero constructor, dibujante técnico y técnicos de terreno.*



*El Proyecto postulado a financiamiento FNDR con fondos del SERVIU, con un monto de inversión aproximada a los **\$ 16.223.000.-***

## **PROYECTOS PARA EJECUTARSE EN EL PERIODO 2015 -2016**

### **PROYECTOS BARRIO “VILLA VERDE” Y BARRIO “ALEMANIA”.**

*( EN EJECUCIÓN )*

*Estos Proyectos se enmarcan dentro del programa “Quiero mi Barrio”. La iniciativa de intervención urbano-social persigue la recuperación de los espacios públicos a través del fortalecimiento de las redes vecinales y el trabajo conjunto con el Municipio.*

*El Objetivo principal de este Programa es mejorar la calidad de vida de los habitantes que residen en barrios y que se ven afectados por la carencia de espacios públicos de calidad, de entornos urbanos para su desenvolvimiento como comunidad y problemas de segregación y vulnerabilidad.*

#### **BARRIO “VILLA VERDE”**

*Sectores que contempla: El Bosque, Villa Italia, Villa Margaret, Sector Trizano.*

*Número de Viviendas : 432 casas*

*Número de habitantes (aproximado): 1728 hab.*

*Monto inversión:\$ 647.301.875 aprox.*

#### **BARRIO “ALEMANIA”**

*Sectores que contempla: Pobl. Alemania 14.*

*Número de Viviendas : 446 casas*

*Número de habitantes (aproximado): 1784 hab.*

*Monto inversión:\$ 647.301.875 aprox.*

- *Proyecto Pavimentación Calle Colo Colo Etapa II entre Lientur y Ongolmo por un monto de \$ 407.500.000 aprox a financiamiento FNDR*

- *Construcción Planta de Tratamiento El Parque, aprobado, por un monto de \$ 54.000.000 a financiamiento FRIL.*
- *Construcción cubierta cancha B. Futbol y Basquetbol Escuela Rural Colonia Manuel Rodríguez, Comuna de Angol., aprobado por un monto de \$ 51.000.000 a financiamiento FRIL.*
- *Construcción Casetas Sanitarias Sector Pellomenco y Extension de Red de Agua Potable y Alc. Con PEAS, Angol, en etapa de Revisión, por un monto de \$ 192.425.197 a financiamiento PMB. ( EN EJECICIÓN )*
- *Construcción Sala usos múltiples Sala Cuna Y Jardín Infantil Gabriela Mistral, aprobado por un monto de \$ 17.256.090 a financiamiento FRIL.*

**PROYECTOS DE INFRAESTRUCTURA Y EQUIPAMIENTO**

**PROYECTOS SUBDERE – PROGRAMA MEJORAMIENTO BARRIOS (PMB)**

| <b>NOMBRE DEL PROYECTO</b>                                                                                                        | <b>ESTADO</b>              | <b>MONTO</b>                  |
|-----------------------------------------------------------------------------------------------------------------------------------|----------------------------|-------------------------------|
| <i>ADQUISICIÓN DE TERRENO PARA COMITÉ HABITACIONAL CASAS PATRONALES DE ANGOL</i>                                                  | <i>Comprado</i>            | <i>\$ 535.420.731</i>         |
| <i>CONSTRUCCIÓN CASETAS SANITARIAS SECTOR PELLOMENCO Y EXTENSIÓN RED DE AGUA POTABLE Y ALC. CON PEAS, ANGOL</i>                   | <i>Adjudicación</i>        | <i>\$ 192.425.197</i>         |
| <i>ADQUISICIÓN DE TERRENO PARA COMITÉ HABITACIONAL VILLA PARAÍSO DE ANGOL</i>                                                     | <i>Comprado</i>            | <i>\$ 556.420.000</i>         |
| <i>ADQUISICIÓN DE TERRENO PARA COMITÉ HABITACIONAL LA UNION HACE LA FUERZA</i>                                                    | <i>Comprado</i>            | <i>\$ 201.420.000</i>         |
| <i>CONTRATACIÓN DE PROFESIONALES PARA ASISTENCIA TÉCNICA EN SANEAMIENTO SANITARIO INTEGRAL DIVERSOS SECTORES RURALES DE ANGOL</i> | <i>En revisión<br/>URS</i> | <i>\$ 79.200.000</i>          |
| <b>MONTO TOTAL</b>                                                                                                                |                            | <b><i>\$1.564.885.928</i></b> |

**PROYECTOS SUBDERE – PROGRAMA MEJORAMIENTO URBANO (PMU)**

|                                                                                                                              |                                   |                      |
|------------------------------------------------------------------------------------------------------------------------------|-----------------------------------|----------------------|
| <i>CONSTRUCCION SEDE SOCIAL VILLA EMAUS<br/>COMUNA DE ANGOL</i>                                                              | <i>Elegible</i>                   | <i>\$ 49.999.990</i> |
| <i>REPOSICIÓN PLAZA VARIOS SECTORES,<br/>COMUNA DE ANGOL</i>                                                                 | <i>Elegible</i>                   | <i>\$ 49.999.149</i> |
| <i>CONSTRUCCIÓN BAÑO PARQUE NACIONAL<br/>NAHUELBUTA, PIEDRA DEL ÁGUILA</i>                                                   | <i>Elegible</i>                   | <i>\$ 49.884.770</i> |
| <i>CONSTRUCCIÓN BAÑO SECTOR PEHUECO E<br/>INSTALACIÓN UNIDAD DE BOMBEO, PARQUE<br/>NACIONAL NAHUELBUTA</i>                   | <i>Elegible</i>                   | <i>\$ 28.169.789</i> |
| <i>CONSTRUCCION DE VEREDAS VARIOS<br/>SECTORES, COMUNA DE ANGOL</i>                                                          | <i>En Revisión<br/>Intendente</i> | <i>\$ 15.507.018</i> |
| <i>CONSTRUCCION SEDE SOCIAL ASOCIACION<br/>GREMIAL DE MUJERES PEQUEÑAS<br/>AGRICULTORES LOS CONFINES COMUNA DE<br/>ANGOL</i> | <i>En Evaluación<br/>Técnica</i>  | <i>\$ 47.890.370</i> |
| <i>CONSTRUCCIÓN SEDE SOCIAL SECTOR LAS<br/>ARAUCARIAS, ANGOL.</i>                                                            | <i>En Evaluación<br/>Técnica</i>  | <i>\$ 49.957.781</i> |
| <i>CONSTRUCCIÓN PASAJE RIO JORDAN ENTRE<br/>JERUSALEN E ISRAEL, ANGOL</i>                                                    | <i>En Evaluación<br/>Técnica</i>  | <i>\$ 23.665.078</i> |
| <i>REPARACION ESTACION MEDICO RURAL<br/>ALBOYANCO, COMUNA ANGOL</i>                                                          | <i>En Evaluación<br/>Técnica</i>  | <i>\$ 48.000.321</i> |
| <i>CONSTRUCCION SEDE SOCIAL COÑUÑUCO<br/>COMUNA DE ANGOL</i>                                                                 | <i>En Evaluación<br/>Técnica</i>  | <i>\$ 49.999.990</i> |
| <i>CONSTRUCCION CUBIERTA CANCHA RAYUELA<br/>LEGION MILITAR, COMUNA DE ANGOL</i>                                              | <i>En Revisión<br/>URS</i>        | <i>\$ 49.999.990</i> |
| <i>CONSTRUCCIÓN SEDE SOCIAL VILLA LAS<br/>NACIONES, ANGOL</i>                                                                | <i>En Revisión<br/>URS</i>        | <i>\$ 49.996.856</i> |

|                                                                                                    |                                    |                              |
|----------------------------------------------------------------------------------------------------|------------------------------------|------------------------------|
| <i>CONSTRUCCIÓN SEDE SOCIAL VILLA COYANCO</i>                                                      | <i>En Revisión<br/>URS</i>         | <i>\$ 49.013.094</i>         |
| <i>CONSTRUCCION SEDE SOCIAL Y PLAZA ACTIVA SIETE FUNDACIONES COMUNA DE ANGOL</i>                   | <i>En Corrección<br/>Municipal</i> | <i>\$ 49.999.990</i>         |
| <i>MEJORAMIENTO Y CONSTRUCCIÓN DE NUEVAS LEÑERAS Y SALAS DE ACTIVIDADES VARIOS JARDINES, ANGOL</i> | <i>En Corrección<br/>Municipal</i> | <i>\$ 40.313.278</i>         |
| <i>NORMALIZACION COCINA INTERNADO LICEO JUANITA FERNANDEZ SOLAR, ANGOL.</i>                        | <i>En Corrección<br/>Municipal</i> | <i>\$ 49.999.990</i>         |
| <i>AMPLIACIÓN COCINA Y COMEDOR LICEO BICENTENARIO ENRIQUE BALLACEY COTTEREAU, ANGOL.</i>           | <i>Observado URS</i>               | <i>\$ 48.250.570</i>         |
| <i>CONSTRUCCIÓN MULTICANCHA POBLACIÓN DILLMAN BULLOCK, ANGOL</i>                                   | <i>Observado<br/>Programa</i>      | <i>\$ 23.866.030</i>         |
| <b><i>MONTO TOTAL</i></b>                                                                          |                                    | <b><i>\$ 774.514.054</i></b> |



**PROYECTOS FONDO NACIONAL DE DESARROLLO REGIONAL (FNDR)**

| <b>PROYECTOS MUNICIPALES</b>                                          | <b>ETAPA POSTULACIÓN</b> | <b>MONTO</b>          |
|-----------------------------------------------------------------------|--------------------------|-----------------------|
| <i>PAVIMENTACIÓN CALLE COLO COLO ETAPA II ENTRE LIENTUR Y ONGOLMO</i> | <i>LICITACION</i>        | <i>\$ 407.500.000</i> |
| <i>MEJORAMIENTO CEMENTERIO MUNICIPAL</i>                              | <i>DISEÑO</i>            | <i>\$ 687.000.000</i> |
| <i>MEJORAMIENTO PLAZA PABLO NERUDA EL MIRADOR</i>                     | <i>DISEÑO</i>            | <i>\$ 485.000.000</i> |
| <i>CONSTRUCCIÓN PISCINA TEMPERADA</i>                                 | <i>DISEÑO</i>            | <i>\$ 45.000.000</i>  |
| <i>REPOSICIÓN COLEGIO MARÍA SYLVESTER RASCH</i>                       | <i>DISEÑO</i>            | <i>-</i>              |
| <i>REPOSICIÓN LICEO CEIA</i>                                          | <i>DISEÑO</i>            | <i>-</i>              |
| <i>CONSTRUCCIÓN PLAZA DE JUEGOS DE AGUA</i>                           | <i>DISEÑO</i>            | <i>\$ 350.000.000</i> |
| <i>PAVIMENTACIÓN CALLE PEDRO DE OÑA</i>                               | <i>DISEÑO</i>            | <i>-</i>              |
| <i>EQUIPO DE BACHEO</i>                                               | <i>EJECUCIÓN</i>         | <i>-</i>              |
| <i>REPOSICIÓN ESTADIO DE HUEQUEN</i>                                  | <i>DISEÑO</i>            | <i>-</i>              |
| <i>CONSTRUCCION CAMARINES Y SSHH CANCHA SECTOR ALEMANIA</i>           | <i>DISEÑO</i>            | <i>\$ 78.600.000</i>  |
| <i>CENTRO DE INFORMACIÓN PARQUE NACIONAL NAHUELBUTA</i>               | <i>EJECUCIÓN</i>         | <i>\$ 18.800.000</i>  |
| <i>REPOSICIÓN INTERNADO ESCUELA BÁSICA JUAN FERREIRE</i>              | <i>EJECUCIÓN</i>         | <i>\$ 18.800.000</i>  |
| <i>REPOSICIÓN INTERNADO ESCUELA BÁSICA REGIMIENTO HUSARES COYANCO</i> | <i>EJECUCIÓN</i>         | <i>\$ 16.780.000</i>  |

|                                                                                                                      |                                     |                         |
|----------------------------------------------------------------------------------------------------------------------|-------------------------------------|-------------------------|
| <i>ELECTRIFICACIÓN SECTORES<br/>QUEBRADA HONDA Y OTROS</i>                                                           | <i>DISEÑO</i>                       | -                       |
| <i>INSTALACIÓN SISTEMA DE AGUA<br/>POTABLE RURAL SECTOR TRARULEMU,<br/>ANGOL</i>                                     | <i>PREFACTIBILIDAD</i>              | -                       |
| <i>CONSERVACIÓN INFRAESTRUCTURA<br/>PÚBLICA CIERRE DE BRECHAS H.<br/>ANGOL E II</i>                                  | <i>EJECUCIÓN</i>                    | \$ 207.792.000          |
| <b><i>PROYECTOS SECTORIALES</i></b>                                                                                  | <b><i>ETAPA<br/>POSTULACIÓN</i></b> |                         |
| <i>CONSTRUCCIÓN COLECTOR AGUAS<br/>LLUVIAS POBLACIÓN LAS NACIONES,<br/>VILLA MÉXICO Y SECTOR ISABEL<br/>RIQUELME</i> | <i>DISEÑO</i>                       | \$ 18.000.000           |
| <i>CONSTRUCCIÓN AVENIDA JOSÉ<br/>BUNSTER ENTRE CALLE RANCAGUA Y<br/>RUTA 86</i>                                      | <i>DISEÑO</i>                       | -                       |
| <i>MEJORAMIENTO GESTION VIAL AV.<br/>OHIGGINS Y DILLMAN BULLOCK,<br/>ANGOL</i>                                       | <i>EJECUCION</i>                    | \$ 112.029.000          |
| <b><i>MONTO TOTAL</i></b>                                                                                            |                                     | <b>\$ 2.347.901.000</b> |

## PROYECTOS FONDEVE APROBADOS 2015

| Nº | RUT ORGANIZACIÓN | ORGANIZACIÓN                             | LUGAR PROCEDENCIA DE ORGANIZACIÓN | NOMBRE PROYECTO                                                                                 | DESCRIPCION PROYECTO                                                                                         | MONTO ASIGNADO |
|----|------------------|------------------------------------------|-----------------------------------|-------------------------------------------------------------------------------------------------|--------------------------------------------------------------------------------------------------------------|----------------|
| 1  | 65.324.940-3     | Junta de vecinos N°23 Santa Elena        | Santa Elena                       | Reparación de baños de sede social Ex Escuela Municipal Altiva araucaria N°17 Santa Elena       | reparación de baño, cambio artefactos, instalación agua potable                                              | \$ 500.000     |
| 2  | 65.854.570-1     | Junta de vecinos N°17 C, Villa Florencia | Villa Florencia                   | Adquisición de Cocina y estufa para junta de Vecinos N°17 C, Villa Florencia                    | adquisición cocina, regulador con flexible, estufa a gas                                                     | \$ 250.000     |
| 3  | 65.651.510-4     | Junta de Vecinos N°19, Butaco            | Butaco                            | Habilitación de acondicionamiento de salas para ronda médica y protección con cierre perimetral | compra mobiliario como escritorio, silla, armario, estufa, computador con impresora y cierre frontal de seda | \$ 600.000     |
| 4  | 65.026.546-7     | Junta de Vecinos N°17 Los Presidentes    | Población Los Presidentes         | Junta de vecinos                                                                                | Protecciones y reparación del entorno de la sede por robos muy repetitivo                                    | \$ 800.000     |
| 5  | 75.987.310-6     | Junta de Vecinos N°7 Javiera Carrera     | Población Javiera Carrera         | implementación de cocina sede vecinal                                                           | implementar la cocina, compra de cocina, refrigerador, horno eléctrico, loza                                 | \$ 500.000     |
| 6  | 65.053.540-5     | Junta de vecinos N°13-D Los Copihues     | Los Copihues                      | Lo necesitamos urgente                                                                          | compra de proyector y mobiliario como sillas, mesones, estantes                                              | \$ 500.000     |

|    |              |                                         |                      |                                                                                      |                                                                                                           |            |
|----|--------------|-----------------------------------------|----------------------|--------------------------------------------------------------------------------------|-----------------------------------------------------------------------------------------------------------|------------|
| 7  | 65.883.530-0 | Junta de Vecinos N°6, El Rosario        | El Rosario           | Mantenición de elementos de Plaza El rosario y cuatro caminos                        | Repintado de 11 bancas, 5 basureros, 4 postes metálicos de luz en plaza El Rosario y Cuatro Caminos       | \$ 300.000 |
| 8  | 65.109.050-4 | Junta de Vecinos N°36-A El Manzano      | El Manzano           | Instalación de agua y mejoramiento eléctrico para sede social                        | extensión de red de agua , reparar instalación eléctrica de sede                                          | \$ 300.000 |
| 9  | 65.586.280-3 | Junta de Vecinos N°16 Villa Huequén     | Huequén              | Mejoramiento e implementación de JJVV N°16 Villa Huequén                             | Compra de candados, cinta antideslizante en piso de cerámico, confección de reja, compra estufa, cortinas | \$ 300.000 |
| 10 | 65.098.325-4 | Junta de Vecinos N°9-A, Santa Teresita  | Villa Santa Teresita | Implementación sede villa Santa Teresita                                             | compra de sillas, mesas, pintura y cerámico                                                               | \$ 300.000 |
| 11 | 65.311.290-4 | Junta de Vecinos N°35 Vegas Blancas     | Vegas Blancas        | Conectándonos con otras realidades                                                   | compra de proyector, telón                                                                                | \$ 250.000 |
| 12 | 65.701.590-3 | Junta de vecinos N°20-A Confines Norte  | Los Confines Norte   | Construcción e instalación de fosa séptica con sus respectivas drenes en sede social | construcción fosa séptica                                                                                 | \$ 350.000 |
| 13 | 65.213.810-1 | Junta de Vecinos 16-B Barrio Industrial | Barrio Industrial    | Equipando nuestra sede social                                                        | compra de estufa, losa, sillas, cocinilla                                                                 | \$ 400.000 |

|    |              |                                             |                    |                                                                  |                                                                                            |            |
|----|--------------|---------------------------------------------|--------------------|------------------------------------------------------------------|--------------------------------------------------------------------------------------------|------------|
| 14 | 65.643.400-7 | Junta de Vecinos N°12 Pampa Ingenieros      | Pampa Ingenieros   | Equipando nuestra sede social                                    | compra de 25 sillas y estufa combustión lenta                                              | \$ 200.000 |
| 15 | 65.007.711-3 | Junta de vecinos N°18 Republica de Alemania | Alemania           | Haciendo más gratas nuestras reuniones                           | compra de estufa combustión lenta y equipo de amplificación                                | \$ 250.000 |
| 16 | 65.026.161-5 | Junta de Vecinos N°41-B Casas Blancas       | Bajo Pellomenco    | Protejamos nuestros enseres de roedores                          | compra de cocinilla, muebles metálicos y dos planchas de zinc                              | \$ 80.000  |
| 17 | 65.012.301-8 | Junta de Vecinos N°17 -E Villa México       | Villa México       | Asegurando nuestra sede social                                   | instalación cierre perimetral, cambio puertas, pintura exterior.                           | \$ 500.000 |
| 18 | 65.532.310-4 | Junta de Vecinos N°3-A, Villa Galvarino     | Villa Galvarino    | Acercando la tecnología a nuestros vecinos de la Villa Galvarino | compra de notebook, cámara fotográfica, proyector, telón                                   | \$ 700.000 |
| 19 | 65.480.260-2 | Junta de Vecinos N°14 Republica Alemania    | Republica Alemania | Reparación y cambio de techumbre sede -vecinal Alemania N°14     | cambio de techumbre                                                                        | \$ 750.000 |
| 20 | 65.325.360-5 | Junta de Vecinos N°38 Quebrada Honda        | Quebrada Honda     | Mejoramiento de agua para posta y sede comunitaria               | tubería mejoramiento distribución de agua, radier par a estanque de agua, mesas para bases | \$ 450.000 |



|    |              |                                               |                       |                                                       |                                                                                                                     |                      |
|----|--------------|-----------------------------------------------|-----------------------|-------------------------------------------------------|---------------------------------------------------------------------------------------------------------------------|----------------------|
| 21 | 65.000.005-6 | Junta de vecinos N°33-B, Pochocoy             | Pochocoy              | Implementación y mejoramiento sede social Pochocoy    | compra equipo musical, equipamiento de cocina, e instalación cerámica en piso de cocina de la sede                  | \$ 350.000           |
| 22 | 74.526.700-9 | Junta de Vecinos N°40 Pichipehuen             | Pichipehuen           | Implementación sede social rural sector Pichipehuen   | compra cocina de leña, loza, puertas, lavaplatos y mueble de cocina                                                 | \$ 600.000           |
| 23 | 65.321.260-7 | Junta de Vecinos N°33 El Maqui                | El Maqui, Maitenrehue | Mejoramiento e implementación de sede social el Maqui | compra congeladora, equipo de música, captación de agua potable para cocina y baño de sede, estanque de acumulación | \$ 200.000           |
| 24 | 65.005.855-0 | Juntas de vecinos N°21 Santa Rita             | Santa Rita            | Cierre perimetral de la sede social                   | construcción cierre perimetral con malla, pintar recintos interiores y compra de útiles de aseo                     | \$ 300.000           |
| 25 | 65.026.569-6 | Junta de Vecinos N°10-A, Juan Pablo II, Angol | Juan Pablo II         | Mejorando mi Sede                                     | compra de refrigerador, cocina, kit estufa, hervidor                                                                | \$ 400.000           |
| 26 | 65.068.360-9 | Junta de Vecinos N°8 Coñuñuco                 | Sector Coñuñuco       | Mejoramiento de mobiliario sede junta de vecinos      | Compra sillas                                                                                                       | \$ 400.000           |
|    |              |                                               |                       |                                                       | <b>TOTAL OTORGADO</b>                                                                                               | <b>\$ 10.530.000</b> |

**SUBVENCIONES**

| Nombre Cue |       | <b>ORGANIZACIONES COMUNITARIAS</b> |             |                             |            |        |                   |         |
|------------|-------|------------------------------------|-------------|-----------------------------|------------|--------|-------------------|---------|
| Desde      | Enero |                                    |             | Hasta                       | Diciembre  |        |                   |         |
| T          | NºCom | F.Com.                             | Rut         | Nombre                      | Debe       | Egreso | Glosa             | Decreto |
| 4          | 26    | 15/01/2015                         | 065435610-6 | IGL.EVANGELICA PENTECOSTE   | 200.000    | 21     | APORTE PARA FINAN | 13      |
| 4          | 50    | 20/01/2015                         | 065074995-2 | FAMILIA REAL ANGOL          | 200.000    | 43     | PAGO SUBENCION M  | 89      |
| 4          | 353   | 06/02/2015                         | 065050326-0 | COMITE AGUA POTABLE RURA    | 1.850.000  | 272    | SUBVENCION MUNIC  | 249     |
| 4          | 849   | 04/03/2015                         | 065037610-2 | UNION COMUNAL DE JUNTAS     | 500.000    | 577    | ADELANTO DE SUBV  | 931     |
| 4          | 963   | 09/03/2015                         | 075040500-2 | CLUB REHABILITADOS ALCOHO   | 100.000    | 620    | SUBVENCION PARA   | 141     |
| 4          | 964   | 09/03/2015                         | 065040776-8 | CENTRO G.PADRES ESC.REG. H  | 3.210.000  | 621    | SUBVENCION PARA   | 140     |
| 4          | 1241  | 26/03/2015                         | 071333700-5 | UNION COMUNAL JJ.VV. URBA   | 700.000    | 818    | ADELANTO DE SUBV  | 1350    |
| 4          | 1558  | 10/04/2015                         | 065052029-7 | CLUB SOCIAL DEPORTIVO CULT  | 12.000.000 | 984    | APORTE PARA FINAN | 1654    |
| 4          | 1838  | 27/04/2015                         | 065156850-1 | JUNTA DE VECINOS Nº 1 EL CA | 200.000    | 1166   | SUBVENCION MUNIC  | 1961    |
| 4          | 1839  | 27/04/2015                         | 065063338-5 | ASOC.BEN.ADULTO MAYOR AN    | 2.000.000  | 1167   | ANTICIPO DE SUBVE | 1913    |
| 4          | 2253  | 19/05/2015                         | 065052029-7 | CLUB SOCIAL DEPORTIVO CULT  | 12.000.000 | 1450   | APORTE PARA FINAN | 2402    |
| 4          | 2259  | 20/05/2015                         | 065829620-5 | AGRUPACION FOLKLORICA QU    | 1.500.000  | 1455   | ADELANTO SUBVENO  | 2405    |
| 4          | 2515  | 03/06/2015                         | 071333700-5 | UNION COMUNAL JJ.VV. URBA   | 120.000    | 1577   | SUBVENCION PARA   | 2344    |
| 4          | 3357  | 15/07/2015                         | 065068428-1 | AGRUP SOCIAL CULT TEJEDOR,  | 200.000    | 2078   | SUBVENCION MUNIC  | 6397    |
| 3          | 5849  | 28/07/2015                         | 065756520-2 | AGRUP. USUARIOS HOSPITAL I  | 100.000    | 2393   | SUBVENCION MUNIC  | 6683    |
| 3          | 5850  | 28/07/2015                         | 065002779-5 | AGRUP.EMPR. CORTE Y CONF    | 150.000    | 2393   | SUBVENCION MUNIC  | 6683    |
| 3          | 5851  | 28/07/2015                         | 065058005-2 | AGRUP. TURISMO LOS CONFIN   | 300.000    | 2393   | SUBVENCION MUNIC  | 6683    |
| 3          | 5852  | 28/07/2015                         | 065066174-5 | AGRUP. SOCIAL CULT. CONDO   | 400.000    | 2393   | SUBVENCION MUNIC  | 6683    |
| 3          | 5853  | 28/07/2015                         | 065870930-5 | AGRUP. PROFESORES NORMA     | 800.000    | 2393   | SUBVENCION MUNIC  | 6683    |
| 3          | 5854  | 28/07/2015                         | 065072986-2 | AGRUPACION DE DAMAS PAZ     | 60.000     | 2393   | SUBVENCION MUNIC  | 6683    |
| 3          | 5855  | 28/07/2015                         | 065023807-9 | AGRUP. MUJ EMPRENDEDORA     | 120.000    | 2393   | SUBVENCION MUNIC  | 6683    |
| 3          | 5856  | 28/07/2015                         | 065891180-5 | AGRUP. JUVENIL PENTECOSTA   | 250.000    | 2393   | SUBVENCION MUNIC  | 6683    |
| 3          | 5857  | 28/07/2015                         | 065050805-k | AGRUP.CULT.SOCIAL ME GUST   | 450.000    | 2393   | SUBVENCION MUNIC  | 6683    |

|   |      |            |             |                             |            |      |                  |      |
|---|------|------------|-------------|-----------------------------|------------|------|------------------|------|
| 3 | 5858 | 28/07/2015 | 065063338-5 | ASOC.BEN.ADULTO MAYOR AM    | 10.000.000 | 2393 | SUBVENCION MUNIC | 6683 |
| 3 | 5859 | 28/07/2015 | 065364980-0 | ASOC. SEGLAR VICENTINO ASE  | 250.000    | 2393 | SUBVENCION MUNIC | 6683 |
| 3 | 5860 | 28/07/2015 | 065710390-k | CENTR GRAL PADRES Y APOD E  | 2.500.000  | 2393 | SUBVENCION MUNIC | 6683 |
| 3 | 5861 | 28/07/2015 | 065021499-4 | CENTRO DE MADRES ´LIBERTA   | 100.000    | 2393 | SUBVENCION MUNIC | 6683 |
| 3 | 5862 | 28/07/2015 | 065699660-9 | CENTRO SOC. CULTURAL Y ESP  | 350.000    | 2393 | SUBVENCION MUNIC | 6683 |
| 3 | 5863 | 28/07/2015 | 065029294-4 | CLUB ADULTO MAYOR AMIGOS    | 107.680    | 2393 | SUBVENCION MUNIC | 6683 |
| 3 | 5865 | 28/07/2015 | 065406680-9 | CLUB ADULTO MAYOR CONTEM    | 109.600    | 2393 | SUBVENCION MUNIC | 6683 |
| 3 | 5866 | 28/07/2015 | 065889870-1 | CLUB LA ALEGRIA DE VIVIR AN | 50.000     | 2393 | SUBVENCION MUNIC | 6683 |
| 3 | 5867 | 28/07/2015 | 065648330-k | CLUB ADULTO MAYOR JUAN W    | 109.000    | 2393 | SUBVENCION MUNIC | 6683 |
| 3 | 5868 | 28/07/2015 | 065307890-0 | CLUB DE ANCIANOS SAN FCO.   | 100.000    | 2393 | SUBVENCION MUNIC | 6683 |
| 3 | 5869 | 28/07/2015 | 065029564-1 | CLUB ADULTO MAYOR ENSUEÑ    | 100.000    | 2393 | SUBVENCION MUNIC | 6683 |
| 3 | 5870 | 28/07/2015 | 090015158-6 | CLUB DIABETICOS HOSPITAL A  | 70.000     | 2393 | SUBVENCION MUNIC | 6683 |
| 3 | 5871 | 28/07/2015 | 075040500-2 | CLUB REHABILITADOS ALCOHO   | 100.000    | 2393 | SUBVENCION MUNIC | 6683 |
| 3 | 5872 | 28/07/2015 | 065049199-8 | CLUB ADULTO MAYOR VIDA N    | 50.000     | 2393 | SUBVENCION MUNIC | 6683 |
| 3 | 5873 | 28/07/2015 | 065080425-2 | CLUB ADULTO MAYOR LAS CAM   | 100.000    | 2393 | SUBVENCION MUNIC | 6683 |
| 3 | 5874 | 28/07/2015 | 065155990-1 | CLUB HIPERTENSOS HOSPITAL   | 150.000    | 2393 | SUBVENCION MUNIC | 6683 |
| 3 | 5875 | 28/07/2015 | 065058579-8 | CLUB DE CUECA ALMA TRICOL   | 200.000    | 2393 | SUBVENCION MUNIC | 6683 |
| 3 | 5876 | 28/07/2015 | 065587090-3 | CLUB DE CUECA MILLAREPU     | 500.000    | 2393 | SUBVENCION MUNIC | 6683 |
| 3 | 5878 | 28/07/2015 | 065286530-5 | COMITE DEL ADULTO MAYOR P   | 106.492    | 2393 | SUBVENCION MUNIC | 6683 |
| 3 | 5879 | 28/07/2015 | 070269900-2 | SOC CONFERENCIA SAN VICEN   | 200.000    | 2393 | SUBVENCION MUNIC | 6683 |
| 3 | 5880 | 28/07/2015 | 065019256-7 | CONSEJO DESARROLLO CESFA    | 100.000    | 2393 | SUBVENCION MUNIC | 6683 |
| 3 | 5881 | 28/07/2015 | 065536230-4 | CONSEJO DE DESARROLLO CES   | 500.000    | 2393 | SUBVENCION MUNIC | 6683 |
| 3 | 5883 | 28/07/2015 | 075269600-4 | CORO DE PROFESORES DE ANO   | 1.500.000  | 2393 | SUBVENCION MUNIC | 6683 |
| 3 | 5884 | 28/07/2015 | 070715400-4 | COANIQUEM                   | 500.000    | 2393 | SUBVENCION MUNIC | 6683 |
| 3 | 5885 | 28/07/2015 | 070095900-7 | CORPORACION NACIONAL DE     | 800.000    | 2393 | SUBVENCION MUNIC | 6683 |
| 3 | 5886 | 28/07/2015 | 070006300-3 | CUERPO DE BOMBEROS DE AN    | 12.000.000 | 2393 | SUBVENCION MUNIC | 6683 |

|   |      |            |             |                             |            |      |                  |      |
|---|------|------------|-------------|-----------------------------|------------|------|------------------|------|
| 3 | 5885 | 28/07/2015 | 070095900-7 | CORPORACION NACIONAL DE     | 800.000    | 2393 | SUBVENCION MUNIC | 6683 |
| 3 | 5886 | 28/07/2015 | 070006300-3 | CUERPO DE BOMBEROS DE AN    | 12.000.000 | 2393 | SUBVENCION MUNIC | 6683 |
| 3 | 5887 | 28/07/2015 | 070672737-k | CRUZ ROJA CHILENA FILIAL A  | 300.000    | 2393 | SUBVENCION MUNIC | 6683 |
| 3 | 5888 | 28/07/2015 | 070323500-k | DAMAS DE ROJO HOSPITAL AN   | 300.000    | 2393 | SUBVENCION MUNIC | 6683 |
| 3 | 5889 | 28/07/2015 | 071628200-7 | FUNDACION DAMAS DE BLAN     | 200.000    | 2393 | SUBVENCION MUNIC | 6683 |
| 3 | 5890 | 28/07/2015 | 065056031-0 | GRUPO DE DANZA PASOS Y AR   | 150.000    | 2393 | SUBVENCION MUNIC | 6683 |
| 3 | 5891 | 28/07/2015 | 070440500-6 | EJERC. EVANG. DE CHILE-HUEC | 150.000    | 2393 | SUBVENCION MUNIC | 6683 |
| 3 | 5892 | 28/07/2015 | 065038606-k | TALLER LAB LAS ABEJITAS LAS | 130.000    | 2393 | SUBVENCION MUNIC | 6683 |
| 3 | 5893 | 28/07/2015 | 065037246-8 | TALLER LABORAL LAS TOTORA   | 150.000    | 2393 | SUBVENCION MUNIC | 6683 |
| 3 | 5894 | 28/07/2015 | 065043565-6 | TALLER LAB. EMPRENDIMIEN    | 100.000    | 2393 | SUBVENCION MUNIC | 6683 |
| 3 | 5895 | 28/07/2015 | 065056089-2 | TALLER LABORAL LAS ORQUID   | 100.000    | 2393 | SUBVENCION MUNIC | 6683 |
| 3 | 5896 | 28/07/2015 | 065037610-2 | UNION COMUNAL DE JUNTAS     | 3.000.000  | 2393 | SUBVENCION MUNIC | 6683 |
| 3 | 5897 | 28/07/2015 | 071333700-5 | UNION COMUNAL JJ.VV. URBA   | 2.000.000  | 2393 | SUBVENCION MUNIC | 6683 |
| 3 | 5908 | 28/07/2015 | 071333700-5 | UNION COMUNAL JJ.VV. URBA   | 520.000    | 2323 | SUBVENCION MUNC  | 6661 |
| 3 | 6026 | 04/08/2015 | 065863330-9 | AMIGOS DEL MUSEO HISTORIC   | 1.000.000  | 2310 | SUBVENCION MUNIC | 6747 |
| 4 | 4728 | 01/10/2015 | 065324940-3 | JJ.VV. Nº 23 SANTA ELENA    | 150.000    | 2884 | SUBVENCION PARA  | 7790 |
| 4 | 5098 | 16/10/2015 | 065050326-0 | COMITE AGUA POTABLE RURA    | 50.000     | 3081 | SUBVENCION MUNIC | 7791 |
| 4 | 5100 | 16/10/2015 | 070706600-8 | CLUB AEREO DE ANGOL         | 250.000    | 3089 | APORTE MUNICIPAL | 7526 |
| 4 | 5101 | 16/10/2015 | 070706600-8 | CLUB AEREO DE ANGOL         | 400.000    | 3090 | SUBVENCION MUNIC | 8188 |
| 4 | 5103 | 16/10/2015 | 072675800-k | ASOC. DE FUNCIONARIOS MU    | 6.300.000  | 3084 | SUBVENCION MUNIC | 8193 |
| 4 | 5240 | 27/10/2015 | 065648330-K | CLUB ADULTO MAYOR JUAN W    | 58.000     | 3166 | SUBVENCION PARA  | 8383 |
| 4 | 5241 | 27/10/2015 | 065068980-1 | CLUB ADULTO MAYOR CORNE     | 100.000    | 3167 | SUBVENCION MUNIC | 7294 |
| 4 | 5624 | 10/11/2015 | 065413400-6 | CLUB DE CUECA LOS COPIHUES  | 250.000    | 3371 | SUBVENCION MUNIC | 8762 |
| 4 | 5642 | 11/11/2015 | 065340380-1 | CLUB DEL ADULTO MAYOR NU    | 80.000     | 3374 | SUBVENCION PARA  | 8385 |
| 4 | 5643 | 12/11/2015 | 065869690-4 | IGLESIA METODISTA PENTECO   | 150.000    | 3375 | SUBVENCION MUNIC | 7688 |
| 4 | 5740 | 19/11/2015 | 065408860-8 | ASOCIACION DE TECNICOS DE   | 50.000     | 3440 | SUBVENCION MUNIC | 8901 |
| 4 | 5742 | 19/11/2015 | 065155990-1 | CLUB HIPERTENSOS HOSPITAL   | 150.000    | 3442 | SUBVENCION MUNIC | 8918 |
| 4 | 5932 | 01/12/2015 | 075968000-6 | UNION COMUNAL DEL ADULTO    | 150.000    | 3566 | SUBVENCION MUNIC | 8916 |
| 4 | 5949 | 02/12/2015 | 065406680-9 | CLUB ADULTO MAYOR CONTE     | 80.000     | 3572 | SUBVENCION MUNIC | 8915 |
| 4 | 5952 | 02/12/2015 | 070621000-8 | IGLESIA EVANG METODISTA P   | 140.000    | 3575 | SUBVENCION MUNIC | 8907 |
| 4 | 5969 | 03/12/2015 | 065066174-5 | AGRUP. SOCIAL CULT. CONDO   | 120.000    | 3586 | SUBVENCION PARA  | 9185 |
| 4 | 6019 | 03/12/2015 | 065068428-1 | AGRUP SOCIAL CULT TEJEDORA  | 200.000    | 3636 | SUBVENCION MUNIC | 9187 |
| 4 | 6131 | 07/12/2015 | 071333700-5 | UNION COMUNAL JJ.VV. URBA   | 1.080.000  | 3652 | SUBVENCION MUNIC | 8919 |

|              |      |            |             |                             |             |      |                   |      |
|--------------|------|------------|-------------|-----------------------------|-------------|------|-------------------|------|
| 4            | 6236 | 14/12/2015 | 065532310-4 | JUNTA DE VECINOS Nº 3-A VIL | 70.000      | 3716 | SUBVENCION MUNIC  | 9392 |
| 4            | 6292 | 17/12/2015 | 065213810-1 | JJ.VV. Nº 16-B BARRIO INDUS | 100.000     | 3732 | SUBVENCION MUNIC  | 9418 |
| 4            | 6394 | 21/12/2015 | 065052029-7 | CLUB SOCIAL DEPORTIVO CUL   | 8.000.000   | 3771 | SUBVENCION PARA   | 9659 |
| 4            | 6395 | 21/12/2015 | 071580600-2 | SERV. DE BIENESTAR DE EDUC  | 7.000.000   | 3772 | SUBVENCION PARA   | 9660 |
| 4            | 6624 | 29/12/2015 | 065617890-6 | C. ADULTO MAY LA ESPERANZ   | 70.000      | 3885 | APORTE PARA PASEO | 9895 |
| <b>TOTAL</b> |      |            |             |                             | 101.160.772 |      |                   |      |



| ANALISIS POR CUENTA |                                |            |             |                                           |                |           |                            |         |
|---------------------|--------------------------------|------------|-------------|-------------------------------------------|----------------|-----------|----------------------------|---------|
| Codigo Cue          | 215-24-01-005-003-000          |            |             |                                           | Presup.Inicial |           |                            |         |
| Nombre Cu           | UNION COMUNAL DEL ADULTO MAYOR |            |             |                                           | Presup.Vigente |           |                            |         |
| Desde               | Enero                          |            |             |                                           | Hasta          | Diciembre |                            |         |
| T                   | NºCom                          | F.Com.     | Rut         | Nombre                                    | Debe           | Egreso    | Glosa                      | Decreto |
| 4                   | 2226                           | 18/05/2015 | 075968000-6 | UNION COMUNAL DEL ADULTO MAYOR            | 1.000.000      | 1423      | ADELANTO SUBVENCION MU     | 2307    |
| 5                   | 417                            | 23/06/2015 | 014333434-1 | SANHUEZA ZULOAGA MARCELA ALEJANDRA        | 90.600         | 1790      | (DP-5846).- RENDICION PAR/ | 5846    |
| 3                   | 4906                           | 30/06/2015 | 065307890-0 | CLUB DE ANCIANOS SAN FCO. DE ASIS         | 45.000         | 1919      | APORTE EN REEMPLAZO DE C   | 6101    |
| 3                   | 4907                           | 30/06/2015 | 065297540-2 | CLUB ADULTO MAYOR ESTRELLA DE BELEN       | 45.000         | 1919      | APORTE EN REEMPLAZO DE C   | 6101    |
| 3                   | 4908                           | 30/06/2015 | 065348320-1 | CLUB ADULTO MAYOR SAN ANTONIO             | 45.000         | 1919      | APORTE EN REEMPLAZO DE C   | 6101    |
| 3                   | 4909                           | 30/06/2015 | 065352460-9 | CLUB DE ANCIANOS SAGRADA FAMILIA          | 45.000         | 1919      | APORTE EN REEMPLAZO DE C   | 6101    |
| 3                   | 4910                           | 30/06/2015 | 065339780-1 | CLUB DEL ADULTO MAYOR LOS AÑOS DORADOS    | 45.000         | 1919      | APORTE EN REEMPLAZO DE C   | 6101    |
| 3                   | 4911                           | 30/06/2015 | 065068980-1 | CLUB ADULTO MAYOR CORNELIO SAAVEDRA       | 45.000         | 1919      | APORTE EN REEMPLAZO DE C   | 6101    |
| 3                   | 4912                           | 30/06/2015 | 065294180-k | CLUB ADULTO MAYOR SAN JOSE DE NAZARETH    | 45.000         | 1919      | APORTE EN REEMPLAZO DE C   | 6101    |
| 3                   | 4913                           | 30/06/2015 | 075989590-8 | CLUB ADULTO MAYOR LA AMISTAD CRUZ ROJA    | 45.000         | 1919      | APORTE EN REEMPLAZO DE C   | 6101    |
| 3                   | 4915                           | 30/06/2015 | 065340380-1 | CLUB DEL ADULTO MAYOR NUEVO AMANECER      | 45.000         | 1919      | APORTE EN REEMPLAZO DE C   | 6101    |
| 3                   | 4917                           | 30/06/2015 | 065286530-5 | COMITE DEL ADULTO MAYOR PADRE HURTADO     | 45.000         | 1919      | APORTE EN REEMPLAZO DE C   | 6101    |
| 3                   | 4918                           | 30/06/2015 | 065651850-2 | CLUB ADULTO MAYOR VIEJOS ESTANDARTES      | 40.000         | 1919      | APORTE EN REEMPLAZO DE C   | 6101    |
| 3                   | 4919                           | 30/06/2015 | 065294540-6 | CLUB ADULTO MAYOR MARIA AUXILIADORA       | 40.000         | 1919      | APORTE EN REEMPLAZO DE C   | 6101    |
| 3                   | 4920                           | 30/06/2015 | 065012791-9 | CLUB ADULTO MAYOR LUCRECIA PINCHEIRA      | 45.000         | 1919      | APORTE EN REEMPLAZO DE C   | 6101    |
| 3                   | 4921                           | 30/06/2015 | 065406680-9 | CLUB ADULTO MAYOR CONTENTO SEÑOR CONTENTO | 40.000         | 1919      | APORTE EN REEMPLAZO DE C   | 6101    |
| 3                   | 4922                           | 30/06/2015 | 065468040-k | CLUB ADULTO MAYOR RENACIENDO              | 45.000         | 1919      | APORTE EN REEMPLAZO DE C   | 6101    |
| 3                   | 4923                           | 30/06/2015 | 065505190-2 | CLUB ADULTO MAYOR SAN BUENAVENTURA        | 45.000         | 1919      | APORTE EN REEMPLAZO DE C   | 6101    |
| 3                   | 4924                           | 30/06/2015 | 065648330-k | CLUB ADULTO MAYOR JUAN WESLEY             | 40.000         | 1919      | APORTE EN REEMPLAZO DE C   | 6101    |
| 3                   | 4925                           | 30/06/2015 | 065617890-6 | C. ADULTO MAY LA ESPERANZA DE NAHUEL BUTA | 45.000         | 1919      | APORTE EN REEMPLAZO DE C   | 6101    |

|   |      |            |             |                                          |        |      |                          |      |
|---|------|------------|-------------|------------------------------------------|--------|------|--------------------------|------|
| 3 | 4926 | 30/06/2015 | 065765780-8 | CLUB ADULTO MAYOR POR SIEMPRE JOVENES    | 45.000 | 1919 | APORTE EN REEMPLAZO DE C | 6101 |
| 3 | 4927 | 30/06/2015 | 065880590-8 | C. ADUL. MAYOR SAGRADO CORAZON DE JESUS  | 45.000 | 1919 | APORTE EN REEMPLAZO DE C | 6101 |
| 3 | 4928 | 30/06/2015 | 065860410-4 | CLUB ADULTO MAYOR SAN ANTONIO DE PADUA   | 40.000 | 1919 | APORTE EN REEMPLAZO DE C | 6101 |
| 3 | 4929 | 30/06/2015 | 065889870-1 | CLUB LA ALEGRIA DE VIVIR ANGOL           | 45.000 | 1919 | APORTE EN REEMPLAZO DE C | 6101 |
| 3 | 4930 | 30/06/2015 | 065002576-8 | CLUB ADULTO MAYOR FLOR DE ORO            | 45.000 | 1919 | APORTE EN REEMPLAZO DE C | 6101 |
| 3 | 4931 | 30/06/2015 | 065003663-8 | CLUB DEL ADULTO MAYOR SAN JOSE DE EMAUS  | 40.000 | 1919 | APORTE EN REEMPLAZO DE C | 6101 |
| 3 | 4932 | 30/06/2015 | 065006324-4 | CLUB ADULTO MAYOR RAICES NAHUELBUTA V. B | 45.000 | 1919 | APORTE EN REEMPLAZO DE C | 6101 |
| 3 | 4933 | 30/06/2015 | 065020391-7 | CLUB ADULTO MAYOR VALLE HERMOSO          | 45.000 | 1919 | APORTE EN REEMPLAZO DE C | 6101 |
| 3 | 4934 | 30/06/2015 | 065025475-9 | CLUB ADULTO MAYOR SANTA RITA RENACE      | 40.000 | 1919 | APORTE EN REEMPLAZO DE C | 6101 |
| 3 | 4935 | 30/06/2015 | 065007633-8 | GRUPO ARTIS. Y CULT. SOLEDAD Y AMISTAD   | 45.000 | 1919 | APORTE EN REEMPLAZO DE C | 6101 |
| 3 | 4936 | 30/06/2015 | 075271100-3 | CLUB DE HIPERTENSOS SAN LUIS DE HUEQUEN  | 45.000 | 1919 | APORTE EN REEMPLAZO DE C | 6101 |
| 3 | 4937 | 30/06/2015 | 065712450-8 | AGRUP. CORAL ADULTO MAYOR MADRIGAL       | 45.000 | 1919 | APORTE EN REEMPLAZO DE C | 6101 |
| 3 | 4938 | 30/06/2015 | 065057118-5 | CLUB ADULTO MAYOR LOS BUENOS MUCHACHOS   | 40.000 | 1919 | APORTE EN REEMPLAZO DE C | 6101 |
| 3 | 4939 | 30/06/2015 | 065029564-1 | CLUB ADULTO MAYOR ENSUEÑO                | 45.000 | 1919 | APORTE EN REEMPLAZO DE C | 6101 |
| 3 | 4940 | 30/06/2015 | 065029294-4 | CLUB ADULTO MAYOR AMIGOS ALEMANIA 14     | 45.000 | 1919 | APORTE EN REEMPLAZO DE C | 6101 |
| 3 | 4941 | 30/06/2015 | 065034528-2 | CLUB ADULTO MAYOR AMIGOS DE CERRO NEGRO  | 40.000 | 1919 | APORTE EN REEMPLAZO DE C | 6101 |
| 3 | 4942 | 30/06/2015 | 065035316-1 | AGRUPACION UNION ANGOL                   | 45.000 | 1919 | APORTE EN REEMPLAZO DE C | 6101 |
| 3 | 4943 | 30/06/2015 | 065037505-k | C ADULTO MAYOR CONCEP MARTINEZ           | 45.000 | 1919 | APORTE EN REEMPLAZO DE C | 6101 |
| 3 | 4944 | 30/06/2015 | 065037556-4 | C. ADULTO MAYOR SANTA TERESITA           | 45.000 | 1919 | APORTE EN REEMPLAZO DE C | 6101 |
| 3 | 4945 | 30/06/2015 | 065049199-8 | CLUB ADULTO MAYOR VIDA NUEVA             | 45.000 | 1919 | APORTE EN REEMPLAZO DE C | 6101 |
| 3 | 4946 | 30/06/2015 | 065070734-6 | CLUB ADULTO MAYOR AGUA NIEVE             | 45.000 | 1919 | APORTE EN REEMPLAZO DE C | 6101 |

|   |      |            |             |                                               |           |      |                          |      |
|---|------|------------|-------------|-----------------------------------------------|-----------|------|--------------------------|------|
| 3 | 4947 | 30/06/2015 | 065068313-7 | CLUB ADULTO MAYOR CLAUDIO ARRAU               | 45.000    | 1919 | APORTE EN REEMPLAZO DE C | 6101 |
| 3 | 4948 | 30/06/2015 | 065068688-8 | AGRUPAC. CORAL CULT. Y SOCIAL ARCO IRIS       | 45.000    | 1919 | APORTE EN REEMPLAZO DE C | 6101 |
| 3 | 4949 | 30/06/2015 | 065080425-2 | CLUB ADULTO MAYOR LAS CAMELIAS                | 40.000    | 1919 | APORTE EN REEMPLAZO DE C | 6101 |
| 3 | 4950 | 30/06/2015 | 065072986-2 | AGRUPACION DE DAMAS PAZ Y ARMONIA             | 40.000    | 1919 | APORTE EN REEMPLAZO DE C | 6101 |
| 3 | 4951 | 30/06/2015 | 065068051-0 | AGRUP. SOCIAL CULT. AMIGOS SAN VICENTE DE PAU | 45.000    | 1919 | APORTE EN REEMPLAZO DE C | 6101 |
| 3 | 4952 | 30/06/2015 | 065870930-5 | AGRUP. PROFESORES NORMALISTAS ANGOL           | 45.000    | 1919 | APORTE EN REEMPLAZO DE C | 6101 |
| 3 | 4953 | 30/06/2015 | 065581670-4 | CIRC. SUB. DE CARABINEROS DE ANGOL            | 45.000    | 1919 | APORTE EN REEMPLAZO DE C | 6101 |
| 3 | 4954 | 30/06/2015 | 065041814-k | AGRUP.EX EMPLEADOS PUB. PASIVOS ANGOL         | 45.000    | 1919 | APORTE EN REEMPLAZO DE C | 6101 |
| 3 | 4955 | 30/06/2015 | 065050368-6 | TALLER LABORAL CORAZON Y ESPERANZA            | 45.000    | 1919 | APORTE EN REEMPLAZO DE C | 6101 |
| 3 | 4956 | 30/06/2015 | 065155990-1 | CLUB HIPERTENSOS HOSPITAL DE ANGOL            | 45.000    | 1919 | APORTE EN REEMPLAZO DE C | 6101 |
| 3 | 4957 | 30/06/2015 | 065031500-6 | ASOC. PROFESORES JUBILADOS DE ANGOL           | 45.000    | 1919 | APORTE EN REEMPLAZO DE C | 6101 |
| 3 | 4958 | 30/06/2015 | 065080057-5 | CLUB ADULTO MAYOR SIETE FUNDACIONES           | 45.000    | 1919 | APORTE EN REEMPLAZO DE C | 6101 |
| 3 | 4959 | 30/06/2015 | 065060940-9 | C.SUB OFICIALES MAY. EJERCITO GUARNIC.ANGOL   | 40.000    | 1919 | APORTE EN REEMPLAZO DE C | 6101 |
| 3 | 4960 | 30/06/2015 | 070946700-k | FEDERACION DE SUBOFICIALES CARABINEROS ANGO   | 45.000    | 1919 | APORTE EN REEMPLAZO DE C | 6101 |
| 3 | 4961 | 30/06/2015 | 065066174-5 | AGRUP. SOCIAL CULT. CONDOMINIO NUEVA ESPERA   | 45.000    | 1919 | APORTE EN REEMPLAZO DE C | 6101 |
| 4 | 3904 | 14/08/2015 | 075968000-6 | UNION COMUNAL DEL ADULTO MAYOR                | 2.000.000 | 2393 | SUBVENCION MUNICIPAL AÑ  | 6683 |
|   |      |            |             |                                               | 5.460.600 |      |                          |      |

| ANALISIS POR CUENTA |                       |            |             |                                          |         |           |                              |         |
|---------------------|-----------------------|------------|-------------|------------------------------------------|---------|-----------|------------------------------|---------|
| Codigo Cuen         | 215-24-01-999-006-999 |            |             |                                          |         |           |                              |         |
| Nombre Cuen         | DEPORTIVAS            |            |             |                                          |         |           |                              |         |
| Desde               | Enero                 |            |             |                                          | Hasta   | Diciembre |                              |         |
| T                   | NºCom                 | F.Com.     | Rut         | Nombre                                   | Debe    | Egreso    | Glosa                        | Decreto |
| 4                   | 60                    | 21/01/2015 | 065042981-8 | CLUB DEPORTIVO CULTURAL MUNICIPAL ANGOL  | 250.000 | 53        | APORTE PARA FINANCIAR PARTIC | 49      |
| 4                   | 1257                  | 27/03/2015 | 075545900-3 | CLUB DEPORTIVO PROGRESO                  | 30.000  | 832       | APORTE PARA FINANCIAR LA PAR | 1389    |
| 4                   | 1518                  | 09/04/2015 | 075545900-3 | CLUB DEPORTIVO PROGRESO                  | 50.000  | 959       | APORTE PARA FINANCIAR LA PAR | 1635    |
| 4                   | 1522                  | 09/04/2015 | 065241620-9 | CLUB DEPORTIVO JAVIERA CARRERA           | 70.000  | 963       | APORTE DEPORTIVO PARA FINAN  | 1205    |
| 4                   | 1719                  | 20/04/2015 | 065082924-7 | CLUB DEPORTIVO ESCUDERIA MUERE MUERE     | 300.000 | 1100      | APORTE MUNICIPAL PARA FINAN  | 1803    |
| 4                   | 2067                  | 07/05/2015 | 065241620-9 | CLUB DEPORTIVO JAVIERA CARRERA           | 50.000  | 1302      | APORTE DEPORTIVO PARA FINAN  | 1881    |
| 4                   | 2302                  | 14/05/2015 | 065044945-2 | ESC. FORMATIVA DANZA Y GIMNASIA RITMICA  | 200.000 | 1393      | APORTE MUNICIPAL PARA FINAN  | 1685    |
| 4                   | 2577                  | 05/06/2015 | 065408360-6 | AGRUP. LIGA DE FUTBOL RURAL BUENOS AIRES | 70.000  | 1604      | APORTE DEPORTIVO PARA FINAN  | 5552    |
| 4                   | 3348                  | 14/07/2015 | 065002033-2 | ASOCIACION DE CLUBES DE BASQUETBOL ANGOL | 200.000 | 2069      | APORTE DEPORTIVO PARA FINAN  | 6231    |
| 4                   | 3349                  | 14/07/2015 | 065044943-6 | CLUB DEPORTIVO AGUILAS DE NAHUELBUTA     | 600.000 | 2070      | APORTE DEPORTIVO PARA FINAN  | 6233    |
| 4                   | 3715                  | 06/08/2015 | 065307170-1 | RAID CLUB DE ANGOL NAHUELBUTA 4X4        | 800.000 | 2322      | APORTE DEPORTIVO PARA FINAN  | 6659    |
| 3                   | 6366                  | 07/08/2015 | 075545900-3 | CLUB DEPORTIVO PROGRESO                  | 150.000 | 2394      | SUBVENCIONES DEPORTIVAS AÑC  | 6902    |
| 3                   | 6367                  | 07/08/2015 | 065926480-3 | CLUB DEPORTIVO Y CULTURAL JUVENTUD       | 100.000 | 2394      | SUBVENCIONES DEPORTIVAS AÑC  | 6902    |
| 3                   | 6368                  | 07/08/2015 | 065468040-k | CLUB ADULTO MAYOR RENACIENDO             | 200.000 | 2394      | SUBVENCIONES DEPORTIVAS AÑC  | 6902    |
| 3                   | 6369                  | 07/08/2015 | 065074676-7 | CLUB DEPORTIVO ESC. BASQUETBOL ANGOL     | 200.000 | 2394      | SUBVENCIONES DEPORTIVAS AÑC  | 6902    |
| 3                   | 6370                  | 07/08/2015 | 065030272-9 | CLUB DEP. ESC. DEPORTIVA JAVIERA CARRERA | 200.000 | 2394      | SUBVENCIONES DEPORTIVAS AÑC  | 6902    |
| 3                   | 6371                  | 07/08/2015 | 065648460-8 | CLUB DEPORT. ALEMANIA SENIOR             | 150.000 | 2394      | SUBVENCIONES DEPORTIVAS AÑC  | 6902    |

|   |      |            |             |                                               |         |      |                             |      |
|---|------|------------|-------------|-----------------------------------------------|---------|------|-----------------------------|------|
| 3 | 6372 | 07/08/2015 | 065505560-6 | CLUB DE CAZA Y PESCA EL HALCON                | 200.000 | 2394 | SUBVENCIONES DEPORTIVAS AÑC | 6902 |
| 3 | 6373 | 07/08/2015 | 065241620-9 | CLUB DEPORTIVO JAVIERA CARRERA                | 150.000 | 2394 | SUBVENCIONES DEPORTIVAS AÑC | 6902 |
| 3 | 6374 | 07/08/2015 | 065068688-8 | AGRUPAC. CORAL CULT. Y SOCIAL ARCO IRIS       | 200.000 | 2394 | SUBVENCIONES DEPORTIVAS AÑC | 6902 |
| 3 | 6375 | 07/08/2015 | 065082289-7 | CLUB DE CAZA Y PESCA TIRO SKIET LOS BERETAS   | 200.000 | 2394 | SUBVENCIONES DEPORTIVAS AÑC | 6902 |
| 3 | 6376 | 07/08/2015 | 070478400-7 | CLUB DE CAZA Y PESCA MALLECO                  | 200.000 | 2394 | SUBVENCIONES DEPORTIVAS AÑC | 6902 |
| 3 | 6377 | 07/08/2015 | 065039117-9 | CLUB DEPORTIVO BERRY ANGOL                    | 200.000 | 2394 | SUBVENCIONES DEPORTIVAS AÑC | 6902 |
| 3 | 6378 | 07/08/2015 | 065072282-5 | CLUB DEPORTIVO VARIEDADES PRAT                | 200.000 | 2394 | SUBVENCIONES DEPORTIVAS AÑC | 6902 |
| 3 | 6379 | 07/08/2015 | 065050844-0 | CLUB DEPORTIVO Y CULTURAL LOS CONFINES        | 180.000 | 2394 | SUBVENCIONES DEPORTIVAS AÑC | 6902 |
| 3 | 6418 | 10/08/2015 | 075968610-1 | CLUB DE RAYUELA FERROVIARIO                   | 150.000 | 2394 | SUBVENCIONES DEPORTIVAS AÑC | 6902 |
| 3 | 6419 | 10/08/2015 | 065054087-5 | CLUB DEPORTIVO ASOCIACION DE ARBITROS         | 150.000 | 2394 | SUBVENCIONES DEPORTIVAS AÑC | 6902 |
| 3 | 6420 | 10/08/2015 | 075434000-2 | CENTRO PADRES Y APOD. HOGAR MASCULINO ANGO    | 80.000  | 2394 | SUBVENCIONES DEPORTIVAS AÑC | 6902 |
| 3 | 6421 | 10/08/2015 | 065071761-9 | CLUB DEPORTIVO FEMENINO LAS PUMAS             | 180.000 | 2394 | SUBVENCIONES DEPORTIVAS AÑC | 6902 |
| 3 | 6422 | 10/08/2015 | 065642290-4 | CLUB DEPORTIVO PAMPA                          | 180.000 | 2394 | SUBVENCIONES DEPORTIVAS AÑC | 6902 |
| 3 | 6423 | 10/08/2015 | 065081655-2 | CLUB DEP. SOCIAL Y CULT. DILLMAN BULLOCK      | 120.000 | 2394 | SUBVENCIONES DEPORTIVAS AÑC | 6902 |
| 3 | 6425 | 10/08/2015 | 065091051-6 | CLUB DEPORTIVO NAHUELBUTA AVENTURA            | 140.000 | 2394 | SUBVENCIONES DEPORTIVAS AÑC | 6902 |
| 3 | 6426 | 10/08/2015 | 065008742-9 | CLUB DEPORTIVO ESCUELA NOCTURNA               | 200.000 | 2394 | SUBVENCIONES DEPORTIVAS AÑC | 6902 |
| 3 | 6427 | 10/08/2015 | 065014701-4 | CLUB DEPTVO. INDEP. DE ITRAQUE                | 200.000 | 2394 | SUBVENCIONES DEPORTIVAS AÑC | 6902 |
| 3 | 6428 | 10/08/2015 | 065648330-k | CLUB ADULTO MAYOR JUAN WESLEY                 | 180.000 | 2394 | SUBVENCIONES DEPORTIVAS AÑC | 6902 |
| 3 | 6429 | 10/08/2015 | 065009766-1 | CLUB DEPORTIVO VIALIDAD MALLECO               | 200.000 | 2394 | SUBVENCIONES DEPORTIVAS AÑC | 6902 |
| 3 | 6430 | 10/08/2015 | 065526250-4 | CLUB DE NATACION CANCURA DE ANGOL             | 100.000 | 2394 | SUBVENCIONES DEPORTIVAS AÑC | 6902 |
| 3 | 6432 | 10/08/2015 | 065102816-7 | CLUB DEPORTIVO SOC. Y CULT. MOUNTAINBIKE ANGO | 200.000 | 2394 | SUBVENCIONES DEPORTIVAS AÑC | 6902 |
| 3 | 6433 | 10/08/2015 | 065070734-6 | CLUB ADULTO MAYOR AGUA NIEVE                  | 200.000 | 2394 | SUBVENCIONES DEPORTIVAS AÑC | 6902 |



|   |      |            |             |                                           |         |      |                             |      |
|---|------|------------|-------------|-------------------------------------------|---------|------|-----------------------------|------|
| 3 | 6434 | 10/08/2015 | 065022119-2 | CLUB DEPORTIVO AIRSOFT ANGOL              | 120.000 | 2394 | SUBVENCIONES DEPORTIVAS AÑC | 6902 |
| 3 | 6435 | 10/08/2015 | 065088285-7 | CLUB DEPORTIVO ANGOL HANDBALL             | 200.000 | 2394 | SUBVENCIONES DEPORTIVAS AÑC | 6902 |
| 3 | 6436 | 10/08/2015 | 065091116-4 | CLUB DEPORTIVO ANGOL STARS                | 230.000 | 2394 | SUBVENCIONES DEPORTIVAS AÑC | 6902 |
| 3 | 6437 | 10/08/2015 | 065048621-8 | CLUB TIRO AL BLANCO PARABELUM             | 120.000 | 2394 | SUBVENCIONES DEPORTIVAS AÑC | 6902 |
| 3 | 6438 | 10/08/2015 | 065102132-4 | CLUB DEPORTIVO RAYEN DE ANGOL             | 180.000 | 2394 | SUBVENCIONES DEPORTIVAS AÑC | 6902 |
| 3 | 6439 | 10/08/2015 | 072061500-2 | CLUB DE CAZA Y PESCA EL ALPINO            | 180.000 | 2394 | SUBVENCIONES DEPORTIVAS AÑC | 6902 |
| 3 | 6440 | 10/08/2015 | 065055495-7 | DEPORTIVO SEMILLEROS DE VILLA ITALIA      | 120.000 | 2394 | SUBVENCIONES DEPORTIVAS AÑC | 6902 |
| 3 | 6441 | 10/08/2015 | 065001486-3 | CLUB DEP. LA UNION Y LA FUERZA CONQUISTA  | 180.000 | 2394 | SUBVENCIONES DEPORTIVAS AÑC | 6902 |
| 3 | 6442 | 10/08/2015 | 065031196-5 | CLUB CAZA PESCA LANZAMIENTO PIEDRA AGUILA | 180.000 | 2394 | SUBVENCIONES DEPORTIVAS AÑC | 6902 |
| 3 | 6443 | 10/08/2015 | 065033582-1 | CLUB DE RAYUELA PROGRESO EL CAÑON         | 200.000 | 2394 | SUBVENCIONES DEPORTIVAS AÑC | 6902 |
| 3 | 6444 | 10/08/2015 | 065552460-6 | DEPORTIVO MUNICIPAL DE ANGOL              | 200.000 | 2394 | SUBVENCIONES DEPORTIVAS AÑC | 6902 |
| 3 | 6445 | 10/08/2015 | 071769500-3 | CLUB DEPORTIVO AVANCE                     | 180.000 | 2394 | SUBVENCIONES DEPORTIVAS AÑC | 6902 |
| 3 | 6446 | 10/08/2015 | 065424610-6 | CLUB DEPORT. Y CULT. O HIGGINS            | 200.000 | 2394 | SUBVENCIONES DEPORTIVAS AÑC | 6902 |
| 3 | 6447 | 10/08/2015 | 065062042-9 | CLUB DEPORTIVO SOCIAL ANGOL VOLEIBOL      | 200.000 | 2394 | SUBVENCIONES DEPORTIVAS AÑC | 6902 |
| 3 | 6448 | 10/08/2015 | 065082036-3 | AGRUPACION DEPORTIVA HD                   | 200.000 | 2394 | SUBVENCIONES DEPORTIVAS AÑC | 6902 |
| 3 | 6449 | 10/08/2015 | 075479600-6 | CLUB DE RAYUELA CHACABUCO                 | 180.000 | 2394 | SUBVENCIONES DEPORTIVAS AÑC | 6902 |
| 3 | 6450 | 10/08/2015 | 065284400-6 | CLUB DEPORTIVO BARRIO INDUSTRIAL          | 200.000 | 2394 | SUBVENCIONES DEPORTIVAS AÑC | 6902 |
| 3 | 6451 | 10/08/2015 | 065091950-5 | CLUB DE RAYUELA NAHUEL DE ANGOL           | 180.000 | 2394 | SUBVENCIONES DEPORTIVAS AÑC | 6902 |
| 3 | 6452 | 10/08/2015 | 065009586-3 | ESCUELA DE FUTBOL BARRABASES ANGOL        | 200.000 | 2394 | SUBVENCIONES DEPORTIVAS AÑC | 6902 |
| 3 | 6453 | 10/08/2015 | 065104156-2 | CLUB DEPORTIVO LOS CANELOS ANGOL          | 160.000 | 2394 | SUBVENCIONES DEPORTIVAS AÑC | 6902 |
| 3 | 6454 | 10/08/2015 | 065160220-3 | CLUB DEPORTIVO LOS COPIHUES ANGOL         | 200.000 | 2394 | SUBVENCIONES DEPORTIVAS AÑC | 6902 |
| 3 | 6455 | 10/08/2015 | 065928710-2 | CLUB DEPORTIVO FEMENINO LAS PRINCESAS     | 200.000 | 2394 | SUBVENCIONES DEPORTIVAS AÑC | 6902 |

|   |      |            |             |                                                |            |      |                              |      |
|---|------|------------|-------------|------------------------------------------------|------------|------|------------------------------|------|
| 3 | 6456 | 10/08/2015 | 065044945-2 | ESC. FORMATIVA DANZA Y GIMNASIA RITMICA        | 150.000    | 2394 | SUBVENCIONES DEPORTIVAS AÑC  | 6902 |
| 3 | 6457 | 10/08/2015 | 065639170-7 | ASOC. DE CLUBES DEPORTIVO SENIOR               | 800.000    | 2394 | SUBVENCIONES DEPORTIVAS AÑC  | 6902 |
| 3 | 6458 | 10/08/2015 | 074279100-9 | CANAL DEPORTIVO LABORAL ( CANADELA )           | 900.000    | 2394 | SUBVENCIONES DEPORTIVAS AÑC  | 6902 |
| 3 | 6459 | 10/08/2015 | 072323300-3 | ASOCIACION DE CAZA,PESCA DE ANGOL              | 350.000    | 2394 | SUBVENCIONES DEPORTIVAS AÑC  | 6902 |
| 3 | 6460 | 10/08/2015 | 065002033-2 | ASOCIACION DE CLUBES DE BASQUETBOL ANGOL       | 600.000    | 2394 | SUBVENCIONES DEPORTIVAS AÑC  | 6902 |
| 3 | 6461 | 10/08/2015 | 065062190-5 | U. CLUBES RAYUELA ANGOL DE LOS CONFINES        | 900.000    | 2394 | SUBVENCIONES DEPORTIVAS AÑC  | 6902 |
| 3 | 6462 | 10/08/2015 | 065035481-8 | UNI COM CLUBES CAZA Y PESCA MALLECO ANGO       | 350.000    | 2394 | SUBVENCIONES DEPORTIVAS AÑC  | 6902 |
| 3 | 6463 | 10/08/2015 | 074155300-7 | ASOCIACION DE FUTBOL AMATEUR DE ANGOL          | 700.000    | 2394 | SUBVENCIONES DEPORTIVAS AÑC  | 6902 |
| 3 | 6464 | 10/08/2015 | 065408360-6 | AGRUP. LIGA DE FUTBOL RURAL BUENOS AIRES       | 800.000    | 2394 | SUBVENCIONES DEPORTIVAS AÑC  | 6902 |
| 3 | 6465 | 10/08/2015 | 065543300-7 | AGRUPACION DEPORTIVA FEMENINA DE ANGOL         | 800.000    | 2394 | SUBVENCIONES DEPORTIVAS AÑC  | 6902 |
| 3 | 6466 | 10/08/2015 | 065108800-3 | COMITE AMIGOS DEL FUTBOL DE ANGOL              | 350.000    | 2394 | SUBVENCIONES DEPORTIVAS AÑC  | 6902 |
| 4 | 3908 | 14/08/2015 | 065543300-7 | AGRUPACION DEPORTIVA FEMENINA DE ANGOL         | 80.000     | 2397 | SUBVENCION DEPORTIVA PARA FI | 5780 |
| 4 | 4122 | 26/08/2015 | 065102816-7 | CLUB DEPORTIVO SOC. Y CULT. MOUNTAINBIKE ANGOL | 400.000    | 2536 | APORTE DEPORTIVO PARA FINAN  | 6242 |
| 4 | 4138 | 27/08/2015 | 065044945-2 | ESC. FORMATIVA DANZA Y GIMNASIA RITMICA        | 100.000    | 2543 | APORTE MUNICIPAL PARA FINAN  | 7158 |
| 4 | 4445 | 11/09/2015 | 065008742-9 | CLUB DEPORTIVO ESCUELA NOCTURNA                | 200.000    | 2730 | APORTE PARA FINANCIAR GASTO  | 7382 |
| 4 | 4558 | 21/09/2015 | 065543300-7 | AGRUPACION DEPORTIVA FEMENINA DE ANGOL         | 200.000    | 2813 | SUBVENCION DEPORTIVA PARA FI | 7291 |
| 4 | 4566 | 22/09/2015 | 074155300-7 | ASOCIACION DE FUTBOL AMATEUR DE ANGOL          | 300.000    | 2814 | SUBVENCION DEPORTIVA PARA FI | 7292 |
| 4 | 4817 | 05/10/2015 | 074279100-9 | CANAL DEPORTIVO LABORAL ( CANADELA )           | 400.000    | 2940 | APORTE PARA FINANCIAR LA ORG | 7795 |
| 4 | 4948 | 07/10/2015 | 065108372-9 | CLUB DE TIRO CON ARCO LOS CERTEROS ANGOL       | 100.000    | 2974 | APORTE DEPORTIVO PARA FINAN  | 7746 |
| 4 | 5002 | 09/10/2015 | 065058579-8 | CLUB DE CUECA ALMA TRICOLOR                    | 100.000    | 3021 | APORTE DEPORTIVO PARA FINAN  | 7552 |
| 4 | 5292 | 29/10/2015 | 065928710-2 | CLUB DEPORTIVO FEMENINO LAS PRINCESAS          | 200.000    | 3205 | APORTE PARA FINANCIAR GASTO  | 7794 |
| 4 | 5328 | 30/10/2015 | 065091051-6 | CLUB DEPORTIVO NAHUEL BUTA AVENTURA            | 120.000    | 3216 | APORTE DEPORTIVO PARA FINAN  | 8485 |
| 4 | 5335 | 02/11/2015 | 065102816-7 | CLUB DEPORTIVO SOC. Y CULT. MOUNTAINBIKE ANGOL | 300.000    | 3221 | APORTE DEPORTIVO PARA FINAN  | 7745 |
| 4 | 5641 | 11/11/2015 | 065044945-2 | ESC. FORMATIVA DANZA Y GIMNASIA RITMICA        | 70.000     | 3373 | APORTE MUNICIPAL PARA FINAN  | 6037 |
| 4 | 5699 | 16/11/2015 | 065062042-9 | CLUB DEPORTIVO SOCIAL ANGOL VOLEIBOL           | 120.000    | 3411 | APORTE DEPORTIVO PARA FINAN  | 7509 |
| 4 | 5743 | 19/11/2015 | 065014701-4 | CLUB DEPTVO. INDEP. DE ITRAQUE                 | 200.000    | 3443 | APORTE MUNICIPAL PARA FINAN  | 8917 |
| 4 | 5885 | 27/11/2015 | 065102132-4 | CLUB DEPORTIVO RAYEN DE ANGOL                  | 300.000    | 3545 | APORTE DEPORTIVO PARA FINAN  | 9005 |
| 4 | 6182 | 11/12/2015 | 065059094-5 | AGRUP. SOCIAL CULT. Y DEPORTIVA CERRO NEGRO    | 180.000    | 3690 | APORTE DEPORTIVO PARA FINAN  | 9188 |
| 4 | 6623 | 29/12/2015 | 065047962-9 | CLUB HUASOS CORDILLERANOS LAS ACEQUIAS         | 100.000    | 3884 | APORTE DEPORTIVO PARA FINAN  | 9006 |
|   |      |            |             |                                                |            |      |                              |      |
|   |      |            |             |                                                | 21.610.000 |      |                              |      |

| ANALISIS POR CUENTA |                       |            |             |                                              |                |           |                               |         |
|---------------------|-----------------------|------------|-------------|----------------------------------------------|----------------|-----------|-------------------------------|---------|
| Codigo Cuen         | 215-24-01-999-004-000 |            |             |                                              | Presup.Inicial |           |                               |         |
| Nombre Cuen         | FONPRORU              |            |             |                                              | Presup.Vigente |           |                               |         |
| Desde               | Enero                 |            |             |                                              | Hasta          | Diciembre |                               |         |
| T                   | NºCom                 | F.Com.     | Rut         | Nombre                                       | Debe           | Egreso    | Glosa                         | Decreto |
| 4                   | 1795                  | 24/04/2015 | 065415610-7 | JJ VV Nº 25 ALBOYANCO                        | 482.350        | 1131      | APORTE MUNICIPAL PARA FINANCI | 1233    |
| 3                   | 7606                  | 21/09/2015 | 065102993-7 | AGRUP. PEQ. AGRICULTORES OVINOS DE ANGOL     | 600.000        | 2872      | PROYECTO FOMPRORU 2015        | 7703    |
| 3                   | 7607                  | 21/09/2015 | 065006927-7 | TALLER LABORAL SECTOR PUENTE LA UNION        | 600.000        | 2872      | PROYECTO FOMPRORU 2015        | 7703    |
| 3                   | 7608                  | 21/09/2015 | 065015017-1 | JJ.VV. 39-B CERRO DE PIEDRA MAITENREHUE      | 600.000        | 2872      | PROYECTO FOMPRORU 2015        | 7703    |
| 3                   | 7612                  | 22/09/2015 | 065379140-2 | TALLER LABORAL LAS CAMPANITAS                | 600.000        | 2872      | PROYECTO FOMPRORU 2015        | 7703    |
| 3                   | 7613                  | 22/09/2015 | 065301370-1 | JJ.VV. Nº 37 CERRO NEGRO                     | 600.000        | 2872      | PROYECTO FOMPRORU 2015        | 7703    |
| 3                   | 7614                  | 22/09/2015 | 073951200-k | JUNTA DE VECINOS Nº 31 LAS ACEQUIAS          | 600.000        | 2872      | PROYECTO FOMPRORU 2015        | 7703    |
| 3                   | 7615                  | 22/09/2015 | 065038606-k | TALLER LAB LAS ABEJITAS LAS ACEQUIAS         | 600.000        | 2872      | PROYECTO FOMPRORU 2015        | 7703    |
| 3                   | 7616                  | 22/09/2015 | 065316990-6 | JJ.VV. Nº 39 LOMAS DEL TORO                  | 600.000        | 2872      | PROYECTO FOMPRORU 2015        | 7703    |
| 3                   | 7617                  | 22/09/2015 | 065343400-6 | TALLER LABORAL LAS CARMELITAS S/LOMAS DE     | 600.000        | 2872      | PROYECTO FOMPRORU 2015        | 7703    |
| 3                   | 7618                  | 22/09/2015 | 065763540-5 | TALLER LAB. LAS FLORCITAS DE POCHOCOY        | 600.000        | 2872      | PROYECTO FOMPRORU 2015        | 7703    |
| 3                   | 7619                  | 22/09/2015 | 065034082-5 | TALL. LAB LAS ROSITAS QUEBRADA HONDA         | 600.000        | 2872      | PROYECTO FOMPRORU 2015        | 7703    |
| 3                   | 7620                  | 22/09/2015 | 065356900-9 | TALLER LABORAL LA ILUSION DE VEGAS BLANC     | 600.000        | 2872      | PROYECTO FOMPRORU 2015        | 7703    |
| 3                   | 7621                  | 22/09/2015 | 065446450-2 | TALLER LAB. LA ESPERANZA DE CHANLEO          | 600.000        | 2872      | PROYECTO FOMPRORU 2015        | 7703    |
| 3                   | 7622                  | 22/09/2015 | 065599350-9 | JUNTA DE VECINOS Nº 24 COLONIA LOLENCO       | 600.000        | 2872      | PROYECTO FOMPRORU 2015        | 7703    |
| 3                   | 7623                  | 22/09/2015 | 065321260-7 | JJ.VV. Nº 33, EL MAQUI, MAITENREHUE          | 600.000        | 2872      | PROYECTO FOMPRORU 2015        | 7703    |
| 3                   | 7624                  | 22/09/2015 | 065405170-4 | TALLER LAB. LAS CAMPESINAS S/ LA FONTANA     | 600.000        | 2872      | PROYECTO FOMPRORU 2015        | 7703    |
| 3                   | 7626                  | 22/09/2015 | 065039728-2 | COMITE PEQUEÑOS AGRICULTORES LAS BANDURRIAS  | 600.000        | 2872      | PROYECTO FOMPRORU 2015        | 7703    |
| 3                   | 7627                  | 22/09/2015 | 065420210-9 | A.G. MUJ. PEQUEÑAS AGRICULTORAS LOS CONFINES | 600.000        | 2872      | PROYECTO FOMPRORU 2015        | 7703    |
| 3                   | 7628                  | 22/09/2015 | 065433960-0 | JUNTA DE VECINOS Nº 35-B LOS TOLDOS          | 600.000        | 2872      | PROYECTO FOMPRORU 2015        | 7703    |
| 3                   | 7629                  | 22/09/2015 | 074526700-9 | JJ.VV. Nº 40 PICHUPEHUEN                     | 600.000        | 2872      | PROYECTO FOMPRORU 2015        | 7703    |
| 3                   | 7630                  | 22/09/2015 | 065145110-8 | COMUNIDAD IND PEDRO ANCAMILLA HUEQUEN        | 600.000        | 2872      | PROYECTO FOMPRORU 2015        | 7703    |
| 3                   | 7631                  | 22/09/2015 | 065445130-3 | JUNTA DE VECINO Nº 39-A EL ROBLE BONITO      | 600.000        | 2872      | PROYECTO FOMPRORU 2015        | 7703    |
| 3                   | 7632                  | 22/09/2015 | 065300850-3 | JJ. VV. Nº 32 SAN RAFAEL                     | 600.000        | 2872      | PROYECTO FOMPRORU 2015        | 7703    |
| 3                   | 7633                  | 22/09/2015 | 065324940-3 | JJ.VV. Nº 23 SANTA ELENA                     | 600.000        | 2872      | PROYECTO FOMPRORU 2015        | 7703    |
| 3                   | 7634                  | 22/09/2015 | 075946820-1 | COMUNIDAD INDIGENA JUANA HUAQUIL             | 600.000        | 2872      | PROYECTO FOMPRORU 2015        | 7703    |
|                     |                       |            |             |                                              | 15.482.350     |           |                               |         |

| ANALISIS POR CUENTA |                       |            |             |                                             |                |           |                               |         |
|---------------------|-----------------------|------------|-------------|---------------------------------------------|----------------|-----------|-------------------------------|---------|
| Codigo Cue          | 215-24-01-999-003-000 |            |             |                                             | Presup.Inicial |           |                               |         |
| Nombre Cu           | CULTURALES            |            |             |                                             | Presup.Vigente |           |                               |         |
| Desde               | Enero                 |            |             |                                             | Hasta          | Diciembre |                               |         |
| T                   | NºCom                 | F.Com.     | Rut         | Nombre                                      | Debe           | Egreso    | Glosa                         | Decreto |
| 4                   | 4                     | 09/01/2015 | 065081788-5 | CORPORACION CULTURAL MUNICIPAL DE ANGOL     | 15.000.000     | 2         | TRANSFERENCIA POR CONCEPTO    | 1       |
| 4                   | 23                    | 14/01/2015 | 065059949-7 | AGRUPACION MUSICAL PASION RANCHERA DE ANGOL | 200.000        | 18        | APORTE CULTURAL PARA FINANCI  | 12      |
| 4                   | 121                   | 27/01/2015 | 065361210-9 | ASOC. DE FOLKLORISTAS DE ANGOL              | 1.000.000      | 98        | SUBVENCION PARA REALIZAR 5TA  | 138     |
| 4                   | 623                   | 16/02/2015 | 065321260-7 | JJ.VV. Nº 33, EL MAQUI, MAITENREHUE         | 200.000        | 423       | SUBVENCION PARA EFECTUAR 2D   | 139     |
| 4                   | 713                   | 24/02/2015 | 065586280-3 | JJ.VV. Nº 16 VILLA HUEQUEN                  | 200.000        | 510       | APORTE CULTURAL PARA FINANCI  | 715     |
| 4                   | 717                   | 24/02/2015 | 065081788-5 | CORPORACION CULTURAL MUNICIPAL DE ANGOL     | 4.000.000      | 504       | SUBVENCION MUNICIPAL PARA GA  | 250     |
| 4                   | 754                   | 25/02/2015 | 065599350-9 | JUNTA DE VECINOS Nº 24 COLONIA LOLENCO      | 200.000        | 513       | SUBVENCION PARA REALIZAR VIII | 354     |
| 4                   | 1135                  | 18/03/2015 | 065734600-4 | JJV. Nº 35 LOS CORRALES                     | 200.000        | 736       | APORTE CULTURAL PARA FINANCI  | 1068    |
| 4                   | 1452                  | 06/04/2015 | 065000005-6 | JJ.V.V. Nº 33 - B POCHOCOY                  | 200.000        | 909       | APORTE PARA FINANCIAR REALIZ  | 1421    |
| 4                   | 1718                  | 20/04/2015 | 065651510-4 | JJ.VV. Nº19 BUTACO                          | 200.000        | 1085      | APORTE CULTURAL PARA FINANCI  | 806     |
| 4                   | 2521                  | 03/06/2015 | 065081788-5 | CORPORACION CULTURAL MUNICIPAL DE ANGOL     | 5.000.000      | 1583      | EFECTUESE TRANSFERENCIA DE FC | 5517    |
| 4                   | 4287                  | 03/09/2015 | 065081788-5 | CORPORACION CULTURAL MUNICIPAL DE ANGOL     | 5.474.000      | 2645      | APORTE PARA FINANCIAR HONOF   | 7384    |
| 4                   | 4727                  | 01/10/2015 | 065076783-7 | AGRUP. CULTURAL SOCIAL Y DEP. FUERZA ANDINA | 270.000        | 2883      | SUBVENCION PARA FINANCIAR TF  | 7793    |
| 4                   | 4805                  | 02/10/2015 | 065087209-6 | AGRUP. ARTISTICA Y CULT. NAG MAPU FOLA      | 150.000        | 2932      | APORTE CULTURAL PARA FINANCI  | 7687    |
| 4                   | 4986                  | 08/10/2015 | 065105211-4 | AGRUP. SOCIAL CULT. Y DEPORTIVA CIELO AZUL  | 100.000        | 3008      | SUBVENCION MUNICIPAL PARA FI  | 7792    |
| 4                   | 5663                  | 12/11/2015 | 065081788-5 | CORPORACION CULTURAL MUNICIPAL DE ANGOL     | 10.000.000     | 3395      | PAGUESE SUBVENCION MUNICIPAL  | 8781    |
| 4                   | 6234                  | 14/12/2015 | 065467230-k | JJ.VV. Nº 35 CHANLEO                        | 200.000        | 3714      | APORTE CULTURAL PARA FINANCI  | 8755    |
|                     |                       |            |             |                                             | 42.594.000     |           |                               |         |

